臺灣日日新報 夕刊
五月二十一日
夕刊定價一部二錢
編輯兼發行人 佐々木 發行所 臺北市榮町四丁目 臺灣日日新報社
基隆支局 基隆市旭町（電話七八五） 臺中支局 臺中市寶町（電話三〇七） 臺南支局 臺南市錦町（電話長貳〇） 花蓮港支局 花蓮港街入船町 大阪支局 大阪市西區靭南通貳丁目（ユタカビルディング內） 東京支局 東京市京橋區銀座西七丁目（玉屋館內）

日本、冀察、國府の三角關係が緊迫

山東問題の推移とともに 我が出先官憲は之を重視

經濟合作も頓挫の形

【天津二十日發同盟】冀察政權の山東進出とともに國民政府の北支政權化工作に有力者冀察工作は益々積極化し、過日も宋哲元氏に左の內示を傳達し來つた

一、第二十九軍の河南省移駐

一、宋哲元を北平に常駐せしめ對外交渉に當らせる

一、第二十九軍の代りに劉峙軍を以て充當す

宋哲元氏は之に對し飽くまで北支の第一線に止まる旨を返電してゐるが對日關係全く行詰り狀態であり同じ國民政府の壓迫下にある韓復榘氏とこれが打開策を協議する等冀察當局は國民政府との折衝で既に拂命に疲れ、日本との經濟合作問題の交渉の如き一頓挫を來し、津石鐵道建設など全く絶望と見られるに至つた、宋氏は近く日本より歸來する蕭振瀛氏の意見を參酌して今後の對策を決定する模樣であるが、國民政府、冀察政權並に日本の三角關係は相當切迫した事態に導かれる可能性あり、山東問題の推移とともにわが出先官憲は之を重視してゐる

挑戰態度露骨

わが田尻、谷萩兩武官が現地を詳細に視察

【青島二十一日發本社特電】青島包圍陣形を執り邦人に不法壓迫を續けてゐる稅警隊を視察の為め田尻、谷萩兩武官は二十日青島より南泉、膠州方面に赴き稅警隊の不法行為に就き詳細調査したが、それによると南泉驛西南約一里の際大家及び附近部落一帶に稅警隊千五百名が駐屯し、中央軍第二師の改編部隊で機關銃、追擊砲を有し、宿營地附近に塹壕を構築、鐵兜に身を固めた步哨が嚴重な警備に就き支那側の挑戰態度益々露骨を加へてゐる

稅警隊を撤收

青島市政府が聲明

【青島二十日發同盟】青島市近郊村落海岸地方に派遣された稅警隊は總數約四千五百名と言はれ聞知する所に依れば青島市長沈鴻烈氏は自己の武力的背景として對內對外的にその勢威を保持する一面、中央に對して幾分の誠意を示す一方策として特に自ら中央に要請して今回の稅警隊派遣を見たものであるが、わが出先當局並に日本側の意外に强硬なるに驚き國民政府を動かすため方針を變更し稅警隊の青島市內駐屯を避けることとなり、二十日市政府は談話の形式を以て市內は勿論附近外にも稅警隊を駐屯せしめぬ旨を聲明した

ソ聯代表が調印

北樺太石油勞働者の團體契約協定に

【モスクワ二十日發同盟】北樺太石油社長左近司中將がソ聯政府との間に石油利權に關する協定を締結して以來、同社勞働者の團體契約は紛糾を重ねてゐたが、同社の武原代表がソ聯石油勞働組合中央委員タラタイ氏と數次の折衝を重ねた結果漸く協定が二十日午前二時兩代表の間に調印を了した、協定要旨は次の通り

一、北樺太石油は勞働者の最低賃銀を一割引上げ且つ幼稚園を設置する

二、ソ聯勞働組合は勞働能率を增進し規律を維持し勞働統制の手段を整備する

一、期限一ケ年

丁抹王即位廿五年祝典

北歐デンマーク國王クリスチャン十世は今年六十七の齡を重ねられ去る十五日即位廿五年の祝典を首都コペンハーゲンで擧げられたが東京では同日赤坂氷川町の公使館では午前十一時から公使を中心にレセプションを擧行した（寫眞はデンマーク公使と佐藤外相の乾杯）

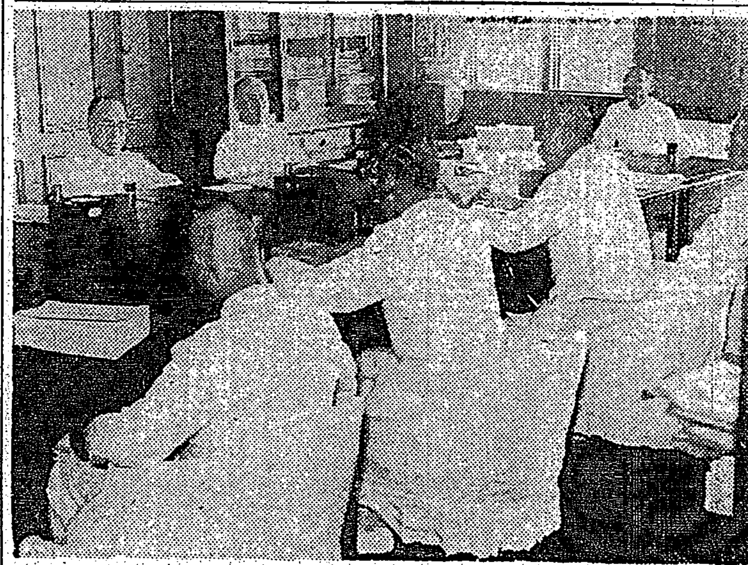

府政調査會の初委員會

刷新議案を附議 府政調査會開く

行政機構より審議

府政の內外に亙り全面的檢討を加へ、以つて明日の躍進、百案の具體的方策を機構並に事業の上に樹立する爲に組織された總督府政調査會の第一回委員會は二十一日午前十時半より長官公室にて委員たる各局長、池淡通局總長、山本殖產事務官及び安達臨時委員（月水臨時委員諾）に各幹事、書記出席の上開催された、先づ委員長たる森岡長官起つて委員會開催の挨拶を為し、續いて山本幹事より議案を整理した經過について說明があつた後、議案の審議方法に付て研究を為し、行政機構改善案に關する二部議案の審議に移り、零時半午前の部を終り一時休憩、一時半より再開する事となつた

その日その日

○興亜にモノが挾まつた樣な政府振り、何となく煮え切れぬし、確信も充分では無さゝう—

○その原因は……曰く言ひ難しか、兎に角、思にもつかぬ兄弟喧嘩など、好い加減でおやめ

○太平洋不可侵の保險に再保險をつけて、一番安心して居られるのはどこ、どこぢや

○佐藤外相に期待すると、こちら任せの口吻の下から、何かが見えてゐるやうだ

○徒らに氣を揉み、平地に波瀾を起すよりも、南京政府は須からく北支の現狀を認め檢討しなさい

○北支で日支の經濟提携が成つてから、產業や文化は急向上し、四民は堵に安んじてるではないか

○入超五億円突破、數字につりり現はれて、後から慰いてばかりゐるのぢや心許ない

○それとも、之も「初めから分り切つたことぢや」と澄して居られるかどうか

○台灣で前々から言はれてゐた事が、やつと、拓相の口から放送される時代となつた

○必要なのは認識だけでなく、その認識に基く具體方策の發見であり、實踐である

の如く貸意を表してゐない

增岡憲兵隊長 花蓮港へ

增岡憲兵隊長は花蓮港分隊檢閱のため二十一日蘇澳に赴いたが二十二日歸任の豫定

割增金附小額債券 今秋から賣り出す

金融非常時對策として

【東京二十一日發】大藏省では公債消化の促進と一般大衆の貯蓄獎勵の見地から愈々本年秋より割增金附小額債券を賣出し、その收入金は預金部資金局で運用することとなり、右に關する新法律案或は現行貯蓄債券法改正案を來る特別議會に提出するに決定し、これが具體案を目下考究中であるが右債券は勸銀をして發行せしめ、勸銀本支店、代理店、郵便局より賣出すが割增金は現在の勸業債券割增金より低額とする筈で、收入金の用途、發行額、發行年限、利率、償還、抽籤、利拂方法、國稅の免稅等の諸條件は未定である

愛國公債的色彩

發行金額は年額—三千萬乃至一億圓

【東京二十一日發本社特電】大藏省では公債消化難の金融非常時對策として割增金附貯蓄債券を發行する事となり目下具體案をねつてゐるが、右は貯蓄債券とは云ひながら多分に愛國公債的色彩を帶びてゐるもので發行條件其他は大體左の如きものと見られてゐる

一、勸業銀行をして割增金附貯蓄債券を發行せしめ手取金を政府に納付せしむ

二、政府は之を預金部資金局に移し公債の引受又は買入れに當てる等其使途を明瞭に規定する

三、發行金額は未定だが大體年額三千萬乃至一億圓程度

四、發行價格は額面十圓又は割引債券の際は二十圓

五、利率と償還期限も未定なるも勸業債券よりも多少低利率とし年三分程度償還期限は大體二十年程度

六、割增金は勸業債券の如く最高三千円と云ふ巨額のものは附けず射倖心を避ける意味から二千圓程度の模樣

七、抽籤は毎年一回以上とす

八、債券は勸銀本支店、代理店、郵便局等から賣り出す

金融界に非難の聲

射倖心の助成は考へもの

【東京二十一日發本社特電】大藏省の割增金附貯蓄債券發行計畫につき金融界の意向を綜合するに次の如く賛意を表してゐない

一、同債券は一般大衆の射倖心を利用して資金を調達せんとするもので然も之を政府が發行するが如き事は愼重にせねばならぬ

一、政府は國民の貯蓄心を涵養すると云ふも既に現在郵貯其他による貯蓄の道は完備してをり其の理由發見に苦しむと共に之が郵便局、貯蓄銀行、地方普通銀行に及ぼす影響は大きい

一、物價騰貴不安濃化の際一方で割增金による射倖心助成は益々人心を動搖するものだ、更に公債不消化原因は市場資金が株高物價高によつて窮屈となつてゐるのでこの狀態が頭打ちの狀態となれば再び資金がだぶつく事は必然であり、公債消化問題も今少し市場の推移を靜觀しなければ確乎たる對策を講ずる事は至難であるのにかくの如き非常時對策に出るは餘りに早計に失するとの非難の声が高い

勸業債券發行中止

【東京二十一日發本社特電】別項の如く勸銀は政府の命令で貯蓄債券を發行することになるが、その結果今後は割增金附勸業債券の發行を中止しその代償として預金部は右の貯蓄債券募集金の一部で勸業債券（大券）引受の形式により從來の割增金附勸業債券の募集金相當額を融通することになる筈である

白國首相渡米

米政界首腦と會見

【ブリユッセル二十日發同盟】ベルギー首相ヴァン・ゼーランド氏は愈々六月十一日ブリユッセル出發ニューヨークに向ふ事になつた同首相は渡米の上ルーズベルト大統領ハル國務長官以下米政界の巨頭連と會見、國際經濟會議開催工作につき重大協議を遂げる筈である

畑軍司令官歸北

畑軍司令官は西海岸及澎湖島諸部隊の隨時檢閱を終へ二十日午後二時五十六分高雄發列車で歸北した

セメント統制 正式決定

內外地を一貫

【東京二十一日發本社特電】商工省では二十日重要產業統制法によるセメント統制委員會を開催の結果セメント業の內外地（朝鮮）一貫統制問題を正式決定した

勳章傳達式

勳二等に叙せられた素木得一臺大教授、勳三等に叙せられた奧田彧、櫻川寬（?）兩台大教授に對する勳章傳達式は二十一日午前十時より正廳にて擧行され幣原總長、島田文教局長臨席の上森岡長官より三教授に夫々勳章が傳達された

けふの閣議

終了後各閣僚は小林總督招待會に出席

【東京二十一日發】二十一日の定例閣議は午前十時三十分開會、林首相以下全閣僚出席、先づ佐藤外相より歐洲並に支那に關する一般外交問題につき報告し、次で鹽野法相、河原田內相より過般の總選擧の違反內容に關し報告あり、同十一時半散會、各閣僚は芝水交社における小林總督の招待午餐會に出席した

無絃琴

大きな足跡を殘して、昭和五年の秋逝去した後藤新平伯の傳記は、同伯傳記編纂會の手を通じ伯の女婿鶴見祐輔氏の手により、先づ第一卷だけ出版され、改めて"後藤新平"の風貌を色上げしてゐる▲この第一卷は新平伯の醫家時代を描いてゐる。卽ち膽澤縣給仕を振り出しに須賀川醫學校時代、名古屋の愛知縣立病院時代等を經て衞生局長に榮進する迄、凡て是れ順調の進み▲然るに偶然にも伯の一生に大きな汚點を捲き起したのは例の相馬事件で之は伯の一生を通しての最も生彩ある時代、結末において後藤新平をあの如く大ならしめた事件である。ソレだけに、編者も此事件については特に正確な史料により極めて鮮かに事件の模樣を描き出して居る▲この事件は明治十年に始まり二十七年まで前後十八年を經してゐるが、子爵相馬誠胤の癲狂事件に對し伯の法醫學上の見解やら義俠心やらが手傳つて遂に錦織剛清の味方となり、相馬家のお家騷動に關係し入獄、その間、[illegible]と稱する邊り如何にも新平式を發揮▲無罪出獄後、恰も日清戰爭最中で、廣島に於て石黑忠悳の好意から後藤が初めて兒玉將軍と會見、再び役人にならねばといふ後藤を說いて、特別の官制まで作つて後藤を臨時陸軍檢疫部の事務官長にした邊り、兒玉、後藤の名コンビ成る前奏曲をなし、讀みものとしても實に興味津々。

浮標（ブイ）のごとき女（をんな）（3）

尾崎士郎作 梁川剛一畫

水に影あり（三）

ホールはビルディングの五階にある。新築して間がないので、何處からともなく流れて來るニスの匂ひにもほのかな新しさが殘つてゐた。入口からエレベーターで五階まで上ると、今まで地下室にゐたせゐか、開け放した窓から來る外光の明るさが眩い程である。

「どうです？」

と、マネージャーの湯淺は廊下に近い窓に凭掛つてレースのカーテンをたくしあげた。

「今までダンスホールと言へば街中にあつて不健康な感じを與へてゐたのが——どうです、此處で一ト月も暮してゐたら輕い肺病位癒つて了ひますよ。ずつと向うに見えるのが品川の海です、空氣はいいし、丘陵は多いし、今は郊外第一の健康地ですからな」

窓から見下す風景は靜かな田園の情趣に滿ち滿ちてゐる。丘といふ丘は靑い色に包まれて、窓の佇ずまひにも、丘の傾斜面に落ちた陽ざしにも五月の香りが沁いてゐる。三重子は二年ほど前に別れた夫と二人でこの邊りへ乘馬の練習に來たことを思ひだした。同じ頃の氣候であつたが、ちつと見下してゐる何處かの雜木林のかげから自分の姿がひよつこり浮んで來るやうな氣がする。

やつと二時を過ぎたばかりで、ホールの中は殆どがら空きだつた。客の少いせゐであらう、左手にジャズバンドの演奏に熱のない半円を描いたダンサーの席には、色とりどりの配合を見せてイヴニングドレスを着たダンサーが、ばらばらに、それでも二十人近く腰を見せてはゐるが、踊つてゐるのは十組ぐらゐで、客席には二三人の男の姿がぽつんと置き忘れられた樣に殘つてゐる。窓から吹込んで來る微風に踊つてゐる女の長い裾が輕々と翻つた。天井には春の頃の裝飾に使つたまゝの造花が色褪せたまゝ風に流れてゐるのも佗しさうである。

バンドは四五回、ブルース、トロット、ワルツと、次々に繰返されて行つたが、其時、ぼんやり突つ立つてゐる三重子の眼に、純白のドレスを着てしよんぼり壁に凭れてゐる若いダンサーの姿が強い印象を殘した——心もち顏付は出てはゐるが、どことなく上品な、白粉はつけてゐてもメーキアップをしてゐない顏が哀れにみすぼらしく見える。年齡は二十五六であらうが、如何にもこの雰圍氣と調和しさうにない女の顏である。自分の運命の影がそのまま眼の前に浮かんでゐる樣な——もやもやとした不安がどつとこみ上げて來た。

「ぢやあ」

と云つてマネージャーがうしろから小さい声で呼掛けた「ゆつくりしていらつしやい、あとで取締の教師によく話しておきますから——料はずつと格安にする樣にしときますから、兎に角出來るだけ數多く」

早口に言つて外廊下の方へ出て行つた。一人になると急に眼頭が膨れぼつたくなつてきた。もう歸らうかと思つたがすぐ歸る氣もへんだし、そつと眼の前の空いた椅子に腰を下してぼんやり眺めてゐると今入つて來たばかりと見える二十五六の新しい背廣を着た男がさつきの白いイヴニングのダンサーと踊りだした。踊りながら二人で頻に何か話合つてゐる樣子である。ほつと安心した氣持で三重子が腰を浮かせて歸り支度をしようとしたとき、何時の間に來たのか眼鏡をかけた若い奧さん風の和服姿の女が學生風の青年と殺しさうに踊つてゐる。自分の姿をそのまま見せつけられる樣な思ひで三重子は慌てて立上つた。

聖代に鬼畜の醫師

保險金欲しさに愛妻に病菌を盛る

發覺を恐れ主治醫一家の毒殺をも企て

本人は論文資料と嘯く

【川口二十一日發】保險金詐取の目的で菓子にチフス菌を混入し妻を殺さんと企て失敗し、その發覺を恐れて診察した醫師一家を毒殺せんとし、更に魔手に罹つて死の床にのた打つ被害者の症狀を蒐集して自己の執筆中の博士論文の資料に供せんとした奇怪極まる事件が埼玉縣川口市に起り全市民を戰慄させてゐる

この**鬼畜**の如き犯罪の主は川口市本町四丁目耳鼻咽喉科高橋直三郎(三七)で埼玉縣警察部の手で去る八月川口署に檢擧取調べ中二十日に至り更に高橋の魔手は益々伸びてることが發覺された、即ち川口市本町四丁目耳鼻咽喉科醫學博士小野忠國方にチフス菌入り菓子を贈り同家の看護婦、女中等三名が昨年六月二十日同時に發病し女中一名死亡した事實及び昨年三月頃同四丁目柳田醫師方の近所へ「開業したからよろしく」とカステラの折を送りこれを喰べた柳田醫師の子女四名が發病したが生命を取止めた事實が判明するに至つた、犯人**高橋は** 豫ねて妻穂子(二)が病弱なのに目を附け保險金詐取を計畫し日本生命と五千円の保險契約を結び昨年十月十八日當時群馬縣伊香保溫泉で療養中だつた妻の見舞に赴いた際土産に持參した菓子の中に培養チフス菌を混入して喰べさせた、このため穂子は三日後に發病し同月二十六日川口市に歸り同市本町三丁目内科醫柳田正雄氏(二)の診察を受けた上東京市本所區同愛記念病院に入院診斷の結果チフスと決定、本年二月二十日全快退院し殺人の目的を果さなかつた、而も高橋の兇惡はこれに留まらず妻の診斷に當つた柳田醫師に此間の事實を覺られるのを恐れ昨年十一月二十三日一家鏖殺の目的でチフス菌を混入した菓子を柳田家へ贈り同二十七日この菓子を食べた柳田醫師の妻ヨネ(二)外子女五名が何れも發病しヨネ夫人及び三女竹子(二)は遂に死亡した

發覺の 端緒は柳田家における相次ぐ死亡と高橋が妻全快後三月七日離婚し去る一月中實家より慰藉料請求の訴訟を起された事實を怪まれ縣警察部の活動となつた、更に追究の結果高橋はこの殺人は單に保險金詐取が目標でなく彼が博士論文執筆中の「チフス菌」の臨床資料を得るため妻をはじめその犠牲になつた人々を實驗用に供したと自供するに至つた、高橋は埼玉縣出身、昭和三年千葉醫大卒である

性格は陰性 保險魔の素性

【川口二十一日發本社特電】戰慄すべき保險魔醫師高橋直三郎は新潟高工を經て昭和三年千葉醫大卒業 在學中左翼運動に參加、一年間の停學を喰つたことがある、卒業後は直ちに郷里埼玉縣巾偶村に歸り内科を開業したが間もなくチフスを腸炎と誤診物笑ひとなり之がその後熱心チフス研究に沒頭せしめる奇縁となつた、内科醫は約一年間で廢めたがその後のチフス研究に對する熱意は物凄いものがあつた、昭和十年末川口市に耳鼻咽喉科を開業患者も相當あつたらしく傍ら千葉醫大細菌學教室研究生として引續きチフス菌の研究を續け博士論文執筆中だつたもの、性格は陰性で表面柔和さうに見えるが研究に臨しては氣狂じみた程の熱情を持つてゐたと云ふ、金銭に執着強く妻穂子とは昭和九年結婚夫婦の間には子供なく病勝ちの妻を嫌ひ嫌惡してゐた

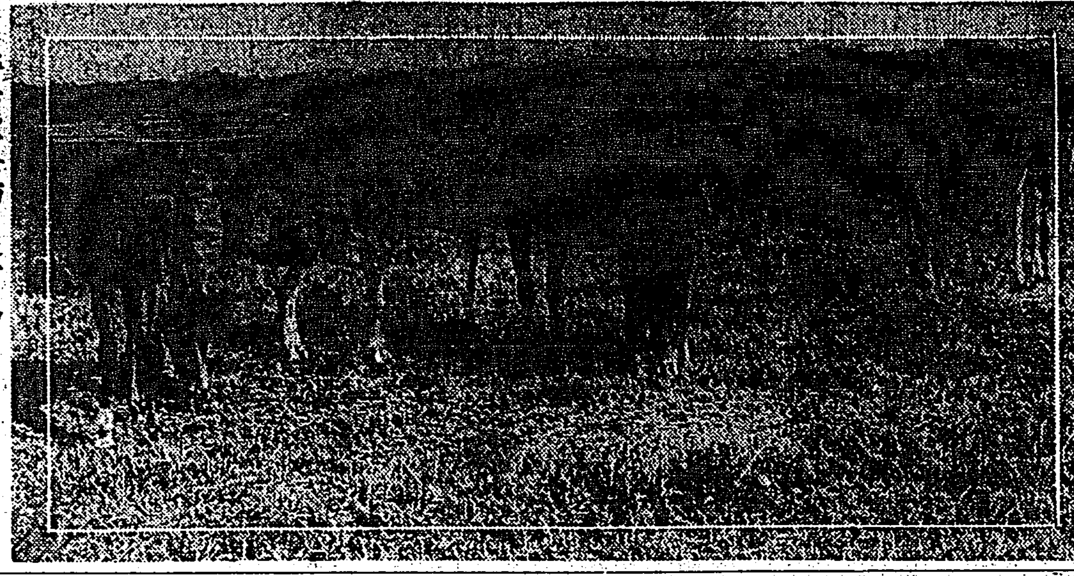

崎頂牧場に仔馬 新竹州畜產組合聯合會經營の竹南郡崎頂牧場の仔馬は先月中旬以來十七頭出產し(内十一頭牡)母馬と共に早くも牧場を跳躍し嬉戯としてゐる、何れ數月中に更に三頭出產の筈で仔馬の飛躍・風貌は本島では容易に見られぬ事とて各方面からの見物人で賑つてゐる(寫眞は牧場の一部)

税關倉庫失火 二十一日午前四時頃泉町一ノ七税關倉庫より發火、屋根は半燒内部は殆ど全燒して四時三十五分鎭火した、原因目下取調べ中(寫眞は税關倉庫の火事)

曉雲をついて 神風號内地へ

萬歳を浴びて臺北發

故國最南端の空に凱旋し輝かしい榮冠を担つて台北飛行場で一夜を明した神風號は愈々なつかしの内地に向ふ日―二十二日の早朝は本州東方に去つた低氣壓から沖繩一帯にかけて不氣味な不連續線を描き氣遣はれたが夜の明けるにつれて漸次良くなる模様であるので飛行する事に決定し、午前四時頃から機體の整備、點檢、試運轉等と萬端の準備を完了した飯沼、塚越兩鳥人は島田文教局長、岩松守備隊司令官、石井台北市尹等主な官民八百余名の多數の見送り人の包圍裡に岩松守備隊司令官の發声で乾杯した後機上の人となり、午前五時七分三十八秒嵐の様な拍手裡に時間を衝いて台北飛行場を出發悲願の空一万五千三百餘キロの往復路の完翔の大業を目指し殘る最後のコースの翔破に上つた

大阪に安着

追風に快翔し

二十一日午前五時七分三十八秒に台北飛行場を出發した神風號は淡水沖から海洋飛行に入つて、南西風の追風に乘り不連續線の悪天候を巧に避け乍ら快速な飛行を續け同六時三十分には久米島、同七時廿五分には德ノ島、同八時三十分には屋久島を通過して同九時五十分には早くも九州本島の南端をかすめ同十一時十八分(内地時刻午後零時十八分)には大阪に安着した因みに北海道南方海上に去つた七四二ミリの優勢な低氣壓の餘勢を受けて東京大阪間の天候は險惡であるので二十一日中に天候が回復しない限り同機は大阪で一泊するものと見られてゐる

御入城の日に 大祭を執行

御征臺記念日近づく

【基隆電話】故北白川宮能久親王殿下御征台記念日も近付いた、殿下御上陸の第一歩を印せられた基隆貢寮庄澳底では三十一日、次いで頂雙溪は翌六月一日、瑞芳は二日夫々催しにより盛大な御遺蹟地記念祭を執行することとなり、目下着々行事に就き準備を急いでゐるが、三日は基隆御入城で基隆神社の大祭あり四日入船町御遺蹟地に於て聯合青年團の手により記念祭を執行する何れ基隆神社の祭典行事及び七月三日の御遺蹟海上奉迎に就ては既に氏子總代顔、佐藤兩氏の死去、石坂氏の病臥其他事故頻出の爲め一兩日中に氏子總代を選出補充し改めて打合せ會を開くことになつた

第五驅逐隊 蘇澳へ

挨拶點呼員を乘せて

【基隆電話】昭和十二年度北部[illegible]管區の簡閲點呼は既報の通り第五驅逐隊艦上に於て[illegible]始され二十一日点呼を受ける北部在住海軍在鄕軍人約四十名及び便乘參觀者基要加藤少佐、東水上署長、水產試驗場大熊技師、三木、藤江眞砂小兩校長、各學校訓導、河合、在兩基隆市議を始め官民八十名が午前八時までに基隆大正棧橋繫留中の同驅逐隊松風に集合二組に分れたが斯くて同驅逐隊は一同点呼の後官民の見送りを受けつつ午前九時相踵いで蘇澳に向け出港した

新造高砂丸は 廿二日お目見得

基隆港の歡迎陣決る

【基隆電話】商船の新造船高砂丸は愈々來る二十二日基隆に處女航海の勇姿を見せる事になつてゐるが基隆を中心にした歡迎スケジユールは大體左の通り、なほ今度は時間の關係があつて**高雄** には廻航しない事になつてゐると

▲基隆埠頭の繫留用第二岸壁上家屋上に船舶オールフライキ用万國信號旗二組を以て飾り立て船入口には米賓歡迎用アーチ、海向け步廊には「歡迎」の大看板を掲げて夜はイルミネーションを施す外送迎園の手になる多數長旗や幟をくまなきまでに飾りつける

▲入港時には基隆の藝妓、酌婦、女給百數十名を動員、揃ひの衣裳に揃ひの日傘を持たせてずらりと上家に**整列** させ歡迎歌や万歳の黄色いオーケストラー伴奏入りで基隆はじめての絢爛たるところを見せて一同の胆を奪ふとあり、また入港日より出港日迄は間断なく百雷を打ち揚げ景氣を添へる事になつてゐる

▲二十三日夜は台北、基隆官民首腦部を招いてのレセプション

▲二十四日午前十一時から三時迄は台北、基隆兩市關係官民五百名を招いて船中のレセプション終つて

宣傳 は子供からとあり午後三時から五時迄台北、基隆小學校童千名に船内を觀覧させる

▲廿五日關係方面又は一般に約千枚の閲覧券を配布、船内を從覧させる(雅又は草履の事)かくて出港廿六日

▲其他、廿四日夜基隆を振り出しに同船で來台の專務營業部長内田茂氏が全島主要都市をまはつて官民代表を招待挨拶する外同社宣傳活動寫眞班が同じく全島をまはつて一般に**映畫** を公開大いに宣傳に努める、また台北、高雄兩市にはアドバルーンを浮揚させて景氣を添へる

へ號基隆着

直ちに現場へ

【基隆電話】既報の通り石門庄海岸外国坐礁汽船引降作業は愈々二十一日朝から開始されることとなりアルゼリナ號の方を除すサルベージ船ヘスイツク號は二十一日朝上海より基隆に入港すると同時に現場に向つた尚海事課より久保技手監督の為め便乘同地に向つた

高級船員招待

【基隆電話】基隆官民有志代表は來る二十五日正午初入港の高砂丸宮島船長以下高級船員を公會堂に招待歡迎會を開催することとなつたが會費二円五十錢、公會堂へ申込まれたいと

比島水上軍

けふ森岡長官訪問

廿二日臺北發臺中へ

比島水上軍一行は二十一日午前十一時森岡長官を訪問挨拶をなし二十二日午前九時五分台北驛發臺中へ向ふこととなつた 十三日臺中官民懇親會を催し相撲場に參集して稽古協議決定の筈である

瀆職警官の 控訴審

森元警部法廷に

高雄州警察官瀆職事件中台南地方法院で證據不充分として無罪の判決を言ひ渡された高雄市堀江町五ノ一三元警部森低一(四)にかかる檢察官控訴の控訴審は二十一日午前十時半より高等法院覆審部刑事部で裁判長、上裡檢察官立會の下に開廷された、再度裁きの庭に立つた被告森は問題の第一事実鐵得關係、第二事實[illegible]關係、第四事實[illegible]關係、第五事實[illegible]關係の瀆職被疑内容につき裁判長の鋭い訊問に急所を突かれ、幾分かしどろもどろの態を呈しながらも頑強にねばつて一切の犯罪事實を否認し午後零時半頃休憩のため一先づ閉廷したが同一時半より公判を續開した

臺東の記念日

本年は一層盛大に

【臺東電話】台東街では二十七日の海軍記念日に際し、緊迫せる現下の国際情勢に鑑み在住民に對し海防思想の普及、海洋進出の精神を涵養し一層海洋思想を徹底せしむべく例年に倍し左記行事を盛大に舉行することになつた

一、台東海軍記念日祭 一、大演習行列 一、祝賀會 一、講演會

國防獻金 京町一丁目兒玉い志さんは二十日台北憲兵分隊を訪れて金二十円を國防獻金にと提出した

清水川引退

協會も承認

【東京二十一日發】きびきびした上手投の名手で江戸前の相撲で人氣を呼んでゐた清水川は最近病氣の爲め引退を希望してゐたが、今場所十三日目の好取組を最後に土俵を去る決意をなし二十一日劉正式に協會へ引退屆をなし協會でも理事會を開き諮つた結果正式にこれを承認した

東本願寺永代法要

東本願寺本山特派布教師安藤講雄師は本島布教及信徒慰問の為め過日來台、二十四日より二十八日迄(毎日午前八時、午後一時、午後七時半の三回)市内壽町東本願寺別院に於て永代経法要を厳修講話をなし二十九日より中南部を巡教し六月中旬離台の由

農藝化學講演會

日本農藝化學會の台湾支部では卅日(日曜日)午前十時から台北市公會堂に於て次の通り第二回講演會を兼ねて例會を開催する

一、ビタミンCの抽出劑及び安定劑について(渡辺認氏)

一、茶葉加水分解物に於けるガラクトウロン酸の存在に就て(大野一月氏、上吹越勇氏)

一、清酒製造の顯微鏡的考察(加藤百次郎氏、鶴田大吉氏)

一、紅麹製造の顯微鏡的考察(加藤百次郎氏、亀井利一郎氏)

一、生芋を原料とするアルコールの製造―酸糖化及びアミロ法―(中沢亮治氏、中野政弘氏、小林宮三郎氏)

一、紅酒に關する研究(中沢亮治氏、其他共同研究者)

一、水稻生育に對する亞鉛の影響について(徳岡松雄氏、諸岡等氏)

なほ當日は講演會終了後、會員は會食し最新の設備を誇る鐵道部松山工場へ見学をなすことになつてゐる

臺灣醫學會例會

台湾医学會では二十二日午後一時から台北帝大附屬醫院第二教室に於て次の演題により五月例會を開催する由にて多數會員の來會を希望すると

一、阿里山に於ける人體血液所見(殊に多血症に關する知見補遺) 松延 正巳氏

一、台湾に於ける平地及高地帶(阿里山)に於ける皮膚毛細血管の態度に就て 瀬戸山宏邦氏

あすの天氣

台北地方 北東の和風曇後晴雨
北部 北東の和風曇後晴雨
東部 北の和風曇後晴雨
西部 北の和風曇後時雨
南部 北の和風曇後時雨

概況(廿一日) 七六〇粍の高氣壓は露古方面にあり南東に移動し、七四二粍の低氣壓は本州の東部海上にあり北東に進む模様、本島は中部が曇他は概ね晴、近海は南西の疾風強雨、浪は穏であります

今晩の映畫

◉國際館(夜七時三十分上映) 1 部神島 2 台日發声ニュース 3 からゆきさん 4 心臓が強い

◉芳乃館(夜七時二十分上映) 1 龍涎香前後篇 2 台日發聲ニュース 3 小倩 4 嗚ぐ白鳥

◉大世界館(夜七時三十分上映) 1 白衣の佳人 2 台日ニュース 3 パラマウントニュース 4 ロイドの牛乳屋

◉新世界館(夜七時二十分上映) 1 無敵鐵甲魚狗の巻 2 パラマウントニュース 3 ラグベレイド 4 モロッコ

◉タイゲキ(夜七時二十分上映) 1 臺日發聲ニュース 2 長者息子 3 女のいのち 4 ターザンの逆襲

謝近火御見舞 臺北市泉町一ノ五 材木商 集大成本店

謝出火御見舞 基隆税關臺北支署

今曉近火ノ際ハ早速御見舞ヲ辱シ難有奉謝候混雜中御尊名伺洩モ可有之不取敢紙上ヲ以テ御挨拶申上候
五月二十一日 泉町一ノ七 泊 武治

謝近火御見舞 臺灣倉庫株式會社 臺北出張所

謝近火御見舞 交通局道路港灣課

風邪は萬病の基 バンコーはカゼの妙藥 各藥店にあり 發賣元 新原泰生堂 台北市京町 電話三三三番

虎ホーム 眞珠のきゝめを實證
當家祖先の苦心結晶になる皇漢藥眼科光明散は天然眞珠を細なる粉末とし配合調劑した眼藥で點眼容易にしてトラホームの顆粒を消散し羞明・疼痛・流淚・其他の不快症狀を逐次除いて治します又角膜に星や混濁が出來視力障害を起す角膜パンヌス或はサカマツ毛の發生を防ぎ内障眼・夜盲症・風眼等一般眼病にも異色の效果が有ます。一函分一円也 二函分二円九十錢 五函分四円五十錢(一函凡そ七日分)
本家 京都市五條大橋西 山本治兵衛

一枚一円 コロナレコード
咲き誇る歌の花束!
隅田ながし 小夜の中山 青葉笙子
新興映畫「南風薩摩歌」主題歌 南風薩摩歌 わかれ月 櫻井健二 青葉笙子
あの戀あの夢 伊澤・河東田
銀座そよ風 有島通男
岬のあかり 伊澤寛
別れのおけさ 青葉笙子
大都映畫「一女醫師の先生」主題歌 お阪拜見 櫻井健二
君待つ宵 東山光子
大都映畫「金色夜叉」主題歌 貫一お宮の唄 櫻井・河東田
俠客はボートメン 有島通男
ほかに浪曲・漫才・お子さまレコード・伊語ジャズ・器樂等五十曲それぞれ續々!
月報に懸賞あり 一等蓄音器・外に景品三等迄二百名
六月新譜

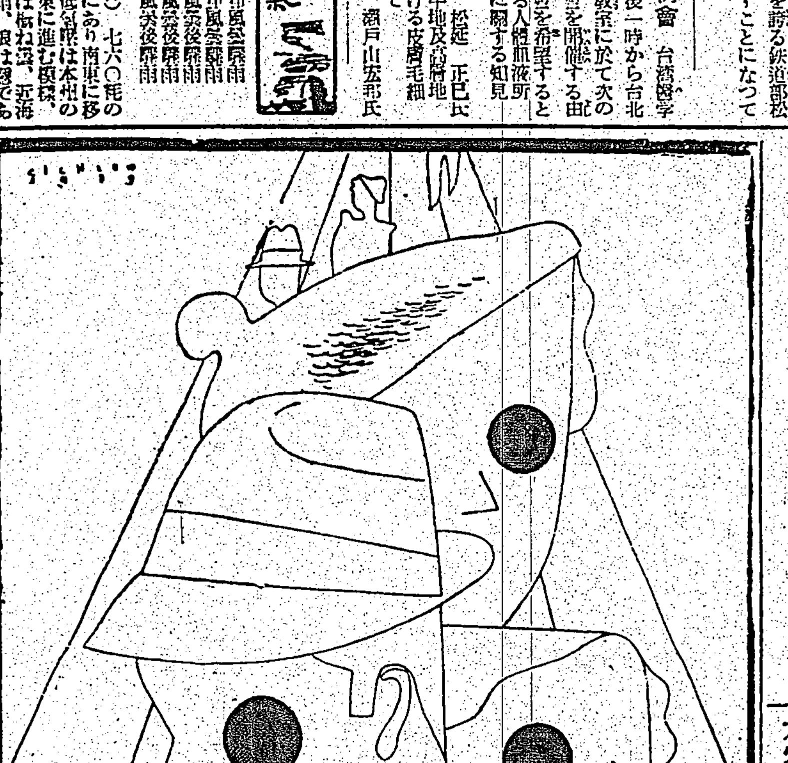

堂々王座を占むる 六月新譜 Columbia
流行歌 わたし淨婚よ 唄 ミス・コロムビア
泣くな比美美 霧島昇 二葉あき子
愛馬の別れ 音丸
それからどうしたネ 豆千代
しよつてるわ 伊藤久男
お小夜島田 千代丸
そのまゝ別れて ミス・コロムビア
二人の想ひ出 霧島昇 二葉あき子
すみれ咲く頃 ミス・コロムビア
想ひ出 松平晃
粋なネクタイ 松平晃
あたしのスヰートホーム 二葉あき子
あたしの氣持 赤坂百太郎
男なりやこそ 霧島昇
二人の愛情 豆千代
浮世ぐるま 霧島昇
波の蝶 霧島昇
こがれ涙 千代丸
可愛いあなた 由利あけみ
あこがれの丘 松平晃
大西郷の唄 伊藤久男
城山の月 音丸
お菊物語 二葉あき子
天野屋利兵衛の唄 伊藤久男
マンハツタン・リズム
南米の伊達男 中野忠晴
二人のプラン 淡谷のり子
私の空 由利あけみ
河邊に聲 中野忠晴
乙女十九 コロムビア・ジャズ・バンド
佃の戀唄 酒井雲
やさしい英語會話 H・V・レッドマン
ルイーズ シャルパンティエ
第八交響曲 ベートーヴェン
フーガの技法 バッハ
絃樂四重奏曲 ハイドン
未完成三重奏曲 シューベルト
アリオーソ バッハ
太鼓が鳴つた
喜びと悲しみ
コロムビアレコード

線香花火――夏のたそがれ時の一情景

―榮町街頭の一時間―
御婦人の洋装は？
寫眞について品定め

街を歩いて、ピッタリした洋裝の婦人達の多くなつた事を喜ぶ。灼きつける樣な暑さに、和服での外出は誠につらく、殊にオフィスでの仕事をもつ職業婦人の夏の和服は不便でもあり第一暑い
……◇……
官廳や會社、銀行、商店など勤め先きで女事務員の和服が制つてゐない限り日常の事務服は、各自思ひ〱に選ばなければならないが、さて、事務服のよしあしは？
……「榮町の一時間」榮町通りで撮つたスナップについて――伊藤茂平氏の門に學んだ、兒玉洋裁研究家兒玉いし子さんの忌憚なき批評をきく

㈠何でもない型を自然に着こなして居られます、ドレスの着丈も一度よい處、全體に調和もとれてゐます、歩き方もお上手――

㈡上半身に今少しゆるみがほしい、ベルトの上のシワが一寸氣になる、大切なお帽子は？

㈢手持ぶさた――つて隨分氣になるものですね、右のスタイルの袖付をもつとあげて右の方はナデ肩だから袖山にギヤザーを入れたらもつとよくなるでせう

㈣スカートは腰の強い生地を選ばないとシワが出來たり、足にからみついたりして歩き難いものです、一體に御手製の洋服は、袖付が肩をはづれてゐる事とスカートを無闇に體にくつつけすぎる事など御注意がほしいものです

㈤ブラウスは良いとしてスカートが長すぎます、生地が柔かいのに、肥滿の下半身の生地が堅すぎます、またハイキングにならソツクスも良いけれどこの場合、普通に長いストッキングをはいてほしい

㈥女學生あがりの女の子には、セーラー服が一番似つかはしい、だがこの場合、スカートはモツト短かくキリッとさせたい

こつけい・まんぐわ
アマノコンペエチヤン

安泰先生の大阪漫畫「キング太郎」は、大分くたびれましたので、大阪版のところ本當に名殘り惜しいが、次を長崎拙天先生に代つて頂くことにしました。

長崎先生は「カンカラ勝ちやん」以來、皆さん方とは御無沙汰ですから、ひとつ皆さん方のお腹が捩れるやうな滑稽漫畫をおかき下さいます。名前は「アマノコンペエチヤン」。皆さん方は既にいつでもお聞きでせうが、先生の有名なまんぐわ「ソコヌケドンチヤン」よりももつと〱滑稽で面白いのださうですから柔敗ですね。どうぞ楽みにお待ち下さい。

ごあいさつ　長崎拙天

主人公の名前は甘野コンペエちやん、年は八歳。お父さんは甘野有平さんで、お母さんの名はおさとさんです。世間にはチヨコ〱小廻功な人間が多いから、どうかして、すこし位の事にはびくともしない、神経の太い子供にしようと、両親は考へました。「とても鈍い人はとても愚か者に似てゐる」といふ言葉がありますが、このコンペエちやんは本當にお脳が不足か、それは皆さん方できめて下さい。

主婦ノート

◇毛髪によいとき櫛　日本髪には昔ながらの柘植の櫛が何より毛のためによろしうございます。つげは木質が細かですから、自然よい細工が出來ますので、歯も充分角を取り、なめらかなものに削り上げることが出來るからでございます。

買ひます時は、掌で歯をこき手をさすやうな事なく、歯先を透して見て歯ならびが平で凹凸のないもの、歯が丸く仕上つたのならよろしうございます。鼈甲の堅いのは持ちにくいきらひがあります。歯並びに縦に木目があるのは歯が折れ易いものです。値の安いのは主にナツメの木で造つたので本物のつげではありません。

洋髪には水牛の角から製したものが最上でその良否は右と同樣です。

◇滋養分を失はぬ飯の炊き方　御飯を炊く時には大事な滋養分の重湯をふきこぼさない樣に炊くことです。それには先づお米を二三時間前にとぎ、笊にあげておきます。それから米一升に軟かいのを好む方は水一升三合、硬いのを好む方は一升二合の割にして、火を強くしてどん〱炊きます。釜の間から吹き始めたら重湯のこぼれぬ樣にすぐに火を消します。五分間おいて又火をつけます。又吹いて來ましたら火を消して十分か十五分間蒸しますと大變ふつくりした御飯が出來ます。釜の上に重しをおきますと一合がようございます。

◇人參の葉の利用　人參の軟かい葉をさつと茹でて細く切り醤油と砂糖で薄味をつけ、白和へにしてもよくまた茹でて胡麻和へにしても美味しいものです。

住宅にも……東洋趣味の流行
障子がアチラで大もて

婦人服の流行に於ける如く、近頃の住宅の間どりや、家具の配置、室内の裝飾も、或は懐古趣味に、或は東西を併合した新しい趣向などが、ます〱多くなつて來ました。

例へば洋服のスタイルが、古代衣裳を變化したものとか、東洋の衣服の型からヒントを得たもの、和服生地を用ひた洋服などが盛に用ひられてゐるやうに、お部屋のつくりも日本の數寄屋建築風のものが、洋間にとり入れられたり、純日本式の床の間がつくられたり或は襖がはめられたりするやうになりました。室内裝飾なども、洋間に浮世繪や、茶掛を用ひても決して不調和でないのはまた面白い傾向です。

殊に最近外國人が日本の障子に對して非常に興味をもつて來ました。障子は硝子と違つて通氣性に富んだ紙を使用してあるので衛生的でもあり、明るさもある上に、洋間にとり入れると、あのクラシツクな感じが、極めてモダンになるのです。更に角日本獨特の裝飾が世界の流行を支配するのもほど遠いことではないでせう。

かつをの叩き

鰹の本場土佐では「叩き」といふのを自慢にしてゐます。これは三枚におろした鰹を普通刺身にするほどの大きさに切り「平」を入れ、金串または竹串に刺して、藁火に翳して兩面がさつと白くなる程度に炙ります。次に俎板に取つて稍々厚目の刺身を作り、食鹽をふりかけて、輕く庖丁の平で叩き、普通の刺身の如く器に盛ります。ツマには葱の微塵切、おろし生姜おろし大根を添へます

雜誌紹介

▲日本講演通信（第二五一號）今後の農業等諸問題（吉田茂）（〇・一〇　東京・京橋・銀座西六ノ二　其社）

曉星雙紙 (74)

田中貢太郎 作
河野通勢 畫

鷹匠 (五)

井田はいきり立つた。
「ふざけやがるな、何者だとは、何だ」
鷹口もいきりたつた。鷹口は刀に手をやらうとしたが刀はなかつた。
「何だとは、何だ、不埒漢」
井田はその時ちらと鷹匠の事を思ひだしたが、腹が收まらなかつた。
「不埒漢は其方の事だ、名を云へこの白痴漢」
「まて、まてもつて怪しからぬ、狂人、御用屋敷の方へ來る事のならぬ事を知らぬか」
「やかましい、こんな狩場の市様に、御用屋敷だ、御鷹の御用屋敷か」
「不埒漢」
鷹口はいきなり井田の襟頭を執らうとした。井田はその手を掴むなりぐいと逆に捩ぢた。
「野郎」
「なにを」
鷹口は振り放さうとしたが離れない。
「この野郎、以後のみせしめだ」
鷹口はよろよろとなりながら井田を突き放さうとしたが離れなかつた。井田は一層その手を振ちあげた。
「やい、野郎、動けるか、動けるなら動いてみろ、どうだ」
鷹口は一方の手を井田の手にかけようとしたが、かけることができなかつた。
「ぶ、不埒漢」
「やかましい、不埒漢とは、其方の事だ」
「はなせ、はなせ」
「騒れ、この白痴漢、放はすこし頭が変だから、いい処へ叩きこんでやる、すこし頭を冷やして來い」
騒れと云つて一方の手で鷹口の襟頭を掴んで四辺を見た。その時廊下の闇動のために便所の戸が一つすうと開いた。井田はそれに眼をやるなり鷹口をその方へ押して往つた。
「はなせ、はなせ」
「やかましい」
井田はたうとう鷹口を中へ押して往つた。鷹口は體を入れまいとしてもがいたが叶へられなかつた。
「せつしやを、た、何人だと思ふのだ、あ、あとで、首にするぞ」
「首にでも、腕にでも、自由にしやがれ」
井田も中へ入つたが、やがてどぶりと云ふ鈍い音がした。井田はそこで用をたして引返した眼の光る奴夫があたふたと駈けて來た。
「旦那、どうしたのです、旦那」
井田は足を停めた。
「主管か、面白いぞ」
「どうしたのです、旦那」
「どうするものか、變な奴を叩きこんだぞ」
奴夫はぎろぎろ光る眼を一層ぎろぎろさして周章てた。
「た、たたきこんだ、た、何人を叩きこんだのです」
「何人か知らないがちよいと」鷹口の來た方へ指をやつて「彼方から來た變な奴だ、ふざけた事を云やがるから」
「彼方から、彼方から來た方を」
「御用屋敷を知らないかとか、何とか騒さうな事を云つてたぞ」
奴夫は腰がぬけたやうによろよろとなつた。
「た、たいへんだ、たいへんだ」
「何人だ、彼の唐変木は」
奴夫は返事しなかつた。
「た、たいへんだ、たいへんだ」
奴夫は狂人のやうになつて引返した。井田は笑ひ笑ひ往つた。酒母のお金が飛んで來て、摑みかかるやうに井田の手をつかまへた。
「たいへんだ、たいへんぢやありませんか、たいへんだ」

色の享樂も 箆棒に金を食ふ

◇……アメリカで製作された色彩映畫も「丘の一本松」を最初として、聯次に日本で封切られ、最近の映畫界の話題は、ただこの色彩映畫の製作に集められてゐる、その色彩映畫の撮映には種々のシステムがあり中には完成の道程をたどつてゐるものも可成り多いが現在使用されてゐるシステムは大體に於て

テクニ・カラー、シネ・カラー、デュフェイ・カラー、ケラー・ドリアン、ギャスパー・カラー、マグナ・カラー、ハリス・カラー、ヴァイタ・カラー、バイパツク・カラー

の九種に分類することが出來る

(一)テクニ・カラー

この九種の色彩映畫の中で最も完全なものとされてゐるのは、現在パラマウント社R・K・O社等のアメリカ映畫會社で採用してゐるテクニ・カラーである。之は三本のフイルムを使用し特別裝置のキヤメラで撮影するためキヤメラ自體が非常に大きく、從つて持運びに多少不便だがそれだけに色彩映畫としては完全に近い色を出すことが出來る、このテクニ・カラーの撮映に當つては撮映所附のキヤメラマンは全然關係はなくて、テクニ・カラー社から夫々撮映に必要なスタツフを派遣し夫等の人達に一切の撮映を任せなければならないといふ事だこの不便の外に、フイルム一呎に就き五セント半の版利金をとられる、この版利金も最初は二十セントといふ高價なものであつたが、十二セントとなり五セント半になつたのだ、思へばその版利金も係分な失費である

……☆……

今アメリカ某映畫會社のテクニ・カラーと普通の黒白映畫に要した製作費を、比較してみると

(一呎當)	(黒白)映畫	(テクニ)
生フイルム費	四・〇仙	七・五
現像費	一・五	一二・〇
第一プリント費	三・五	二〇・〇
第二プリント費	一・八	五・五

となる、之は一本の映畫を二百五十本の焼き増があると假定したのだから、日本の映畫の如く一本に就き八本乃至十二本程度の製作で八千呎程度の十卷物を製作すると假定して、製作費を計算すると、在來の黒白映畫なら第一プリントが六百四十弗、第二プリントが五百弗程度で出來るがテクニ・カラーの場合は第一プリントが千七百二十弗第二プリントでさへも千二百弗を要するといふ程そのフイルムの原價でさへも倍額以上のものになる

◇……其上に、テクニ・カラーの撮映の場合は、フイルムの他の諸經費が非常に增加する、現在の日本映畫界の狀態では到底バランスが取れない、現在一本二萬円程度の撮映費とすると、テクニ・カラーを採用すれば十万円程度の失費は到底免れない、この經費の點で現在の日本の映畫會社は色彩映畫に手を染めることをしないのであるまいか、テクニ・カラーの缺點と云へば在來の黒白映畫に使用した光線よりも約五割方強力な光線が必要だといふ事である。これはそのシステムの關係上、ライトが種々のプリズムを通過してフイルムに達するので自然と弱められるからだ、現在ではその不便を除くためハイインテンシティ・アークライトを使用し自然に近い光線を得るやうにしてゐるが、經費の高くなるのは言を俟たない

此外、メーク・アップ、衣裳、背景等の色彩が果してテクニ・カラーに對して適應するか否かのテストに要する冗費等を計算に加へると恐ろしく經費は嵩む、それにしても現在アメリカ各撮映所は色彩映畫の成功に盛み高い製作費をも度外視してテクニ・カラー一本槍で進む所もある

(寫眞カツトはR・K・O天然色映畫「踊る海賊」の撮映、夥しいライトを浴びて自由に動くクレーン、黒白映畫と變りない撮映した撮映だ)

色彩映畫(一)

カナ文字ニユース

△亞歐レンラク 大飛行ニ 新シイ 記錄 ヲ ツクツタ 朝日機ノ「神風」ハ ソノ ガイセン 歸還ノ 途中 二十日午後一時十分臺北飛行場ニ ツキ 二十一日朝 ハヤク 東京ニ タチマシタ

△十三日制ニ ナツタ 東京相撲ノ 夏場所ヲ 全勝シタ 大關双葉山ハ 協會カラ 横綱ニ スヰセン サレマシタ。吉田司家ノ ユルシガ アレバ コレカラハ 横綱ガ四人ニナツテ 相撲ハ イヨイヨ サカンニ ナリマス

風變りな 音樂家グ氏來臺

「ひとりオーケストラ」と銘打つて來台したドイツ音樂家E・ブオン・グリーゼ氏が二十日午後本社を訪問と訪れて演奏を試演した。同氏は香港、上海、大連等各地の演奏旅行を終へて此度來台したのであるが、樂器はギター一つでその他の音はトランペットにしろ、太鼓にしろ、ヴアイオリンにしろ全て声帯模寫張りに巧妙に口一つでやつてのけるが、古典曲、ダンス曲を問はず一聽に値する演奏の腕前だ、目下市内錦成町一丁目の台湾ホテルに滞在「日獨親善の意味で公開演奏を是非したいものだ」と熱心に希望してゐた(寫眞はグリーゼ氏)

定跡と寄せ

龍田金歩

將棋は定跡に通曉し、詰手の研究をなし會得して置くことは、實戰に役立つのみならず、上達を早めるものである。

定跡も理想的に駒組が完了すれば、それこそ理に適て指し良いけれど、實戰に意表な手でこられるとか、定跡破りに遭つては、一と堪まりもなく參つてしまふことがある。かういふ場合臨機應變の處置に出るだけの融通性も必要とする。即ち定跡は將棋を指す上に最も良い手を選んで定法としたものであつて、兩者共良い手を指したとすれば結局は先手必勝となる訳である。

×

そこに奇略縱横、權謀術數も用ゐれば奇跡を奏しないと云ふことになる。それなら敵が定跡によつて駒組みしてゐる處に乘じて所謂定跡外れなどといふ無法な手を指すものもあるが、これをしも咄々と嘆き、千變万化の手段に出たものとすれば、戰ひの潤滑であるかも知れないが、この定跡外れも有効通りに行けば都合が好いが、一旦變に遭ふと大抵の場合駒が離れ離れになつてゐて、直ちに收拾に困難を來たし、却つて敵に乘ぜられ失敗を招くことになる。

×

何れにせよ一長一短はあるが、序盤の駒組が法に叶つてゐないと假令攻勢に出ても一手隙を與へると、自陣は支離滅裂の狀態に陷り陣に力が無くなつてしまふ。けれど、高段者になると、本筋に入つてゐるから築には拘泥しない。つまりこの定跡にはその裏を掻く新手も研究してゐて、定跡通りの駒組をさせない。それで是等有段者の實戰には、相掛りとか持久戰模様に出る作戰が多く、序盤の位取りに腐心である。奇矯な指し方で、敵の痛手を衝くるのも一つの手段とされてゐる。その代表的とも云ふべきに、明治初年頃の第十八段の實力を有し棋界の長所と呼ばれてゐた大矢東吉と云ふ人だ。この人は、第一手が角先の歩を突くので有名だつた。現今では名人坂田三吉氏は、九筋の歩を突いて戰端を開始するなど、奇想天外な指し方をして、敵の心膽を寒からしめることがある。是等は勿論定跡は十分會得研究し盡され、その長所のみ用ゐ、それに自ら研鑽した獨創に因るものであつて、つまり型に捉はれない例ともすべきであらう

×

ところが力量の伴はぬにも拘らず、その眞似をしたからとて實めたものでない。それから詰手を多く究めて置くことの有利なことは寄せの場合大いに役立つもので、敵に必死をかけられ、最早絶體絶命の瀬戸際にあつて、多くの詰手から推理して、此危機一髮の間にあつて逆に勝を制することもある。これぞ寄せの妙諦とも云ふべきである。つまり序盤(駒組)中盤(攻撃)終盤(寄せ)とこの三つに精通して居れば、それこそ鬼に金棒ひけを取らぬものである

×

初心者の中には、居玉のまま無暗に自駒を進撃させ、自然に無謀に陥ることが多い。心であるのはいけない。位置はせぬ程度に、先づ自陣を固め然る後、攻勢を開始することが肝要なのである。飛車と角などの大駒は成るべく玉側に近接せぬこと、金銀、桂、などの性能をうまく發揮させることこそ將棋の強くなる要諦なのである

臺北音樂會演奏 二十二日音樂堂で

台北音樂會の廿二日(土)午後七時から台北公會堂にける演奏曲目は次の通り

一、行進曲、旧友、タイケ作曲
二、西班牙舞曲、ラ・マノラ、アイレンベルグ作曲
三、序曲、ドンフワン、モツアルト作曲
四、ポルクワ、クラリネツト獨奏、金色の駒鳥、コレリジ作曲
五、幻想曲、光と影、ベルゲンホルツ作曲
六、唱歌集、南の国、台北音樂會編曲
七、間奏曲、アラビヤの街、コールマン作曲
八、歌劇"椿姫"の抜萃曲、ヴエルデイ作曲
九、行進曲、躍進台灣、江口夜詩作曲(演奏中止)

メガホン塔

▲寫眞一四九番鐵、中央市場からの鳩一羽、台北市末廣町三丁目大塚商店へ運賃向ふ拂ひにて登錄願ひたし▲昼頃附の飲食店が一日のさばつてゐる取締を願ふ▲寫眞に亂暴のことを發表されたく薬山英二氏の住所知りたし▲先月文武町裏通りで大和町二ノ七小宮山氏の時計を拾ひ卽ひ下さつた木島さんの方に感謝す▲十九日午後八時半頃落元から大朝迄の間で鉄道消費組合購入通帳一冊落しました、お拾ひの方は知らして下さい(円山町一八八後尾)▲北第七四〇號自動車内に忘れてあつたニッケル錢金製眼鏡八本と去る十六日自動車内にあつたゴム製ゴルフ用ボール台九個保管中(北投タクシー合同部)▲旭の山下君子さんバス券を保管して居ります(台北市公園事務所)▲牡犬ポインター種生後五ケ月背茶、足胸、白斑、鼻赤、尾短し御見つけの方お知らせ下さい(練習所内の根本)

潮汐(廿二日)

	基隆 滿潮 前	基隆 滿潮 後	基隆 干潮 前	基隆 干潮 後	淡水 滿潮 前	淡水 滿潮 後	淡水 干潮 前	淡水 干潮 後
	七・四〇	九・五〇	一・五〇	二・〇五	九・一五	一〇・〇〇	三・〇五	三・五〇

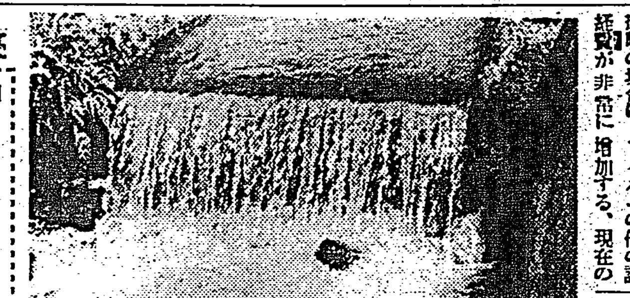

寫眞コンクール作品集
◇埒 圳(特選二席) 內山義夫
臺日社內

市況(廿一日)

正米市況前場 / 大阪期米前場 / 東京期米前場 / 神戸期米前場 / 大阪短期前場 / 大阪長期前場 / 東京短期前場 / 東京長期前場 / 東京國債前場 / 東京銀行實株 / 大連特產取引前場 / 神戸對外爲替 / 外國金塊相場 / 外國銀塊相場 / 外國爲替相場 / 紐育株式 / 外國棉花相場 / シカゴ小麥

[illegible]

臺日案内
內地土產 桐田の屛東木瓜 臺北市 桐田商會 電一六五六
おみやげ品とタンスの御用は 榮町 三共舍へ
サンゴとおみやげ特價 本町二ノ四二 臺灣物產紹介所
美術愛好のお土産品は 臺北市太平町一ノ七五パナマ製造專門店へ
樂器 ギター特價五圓 臺北本町三ノ一 大行堂音樂店
寫眞 オリエンタル 乾板と印畫紙 臺北市榮町一 西尾商會
カメラ新古交換買入 榮町一 フタバ寫眞機部
時計眼鏡 メガネ專門は和田 臺北本局前商銀通り 電四五〇番
メガネ專門金光堂 臺北市京町 電話九五八番
メガネ專門 日光堂 臺北市表町二ノ一〇 電話九五七番
料理屋 仕出し料理 辨金本家 電話四〇五番
菓子商 特製アイスモナカ 本町二角 電九二四番 圓々堂
金融 小口金融月賦返即時立替 御成町五ノ一 天理教前 岡田
小口金融 月賦返済者に滿壽屋 西門市場裏中橋電二九三七番
藥種商 喘息にワンカ 服んで直ぐ效く 發賣元 森田藥房
洋服 子供服 本町日進 マーケツト
男物靴下 新荷着 村井
婦人子供服 村井
開襟シヤツ 村井
組立式 洋服タンス 臺北市榮町 日本樂器工本部
運命鑑定 生兒命名改名 臺北市大正町
あか船 男女衛生具 臺北市末廣町一ノ二 人丸堂
釣具は八角堂へ
子供服婦人服 ロザシ屋 臺北市西門町二ノ二
ワイシヤツ 新柄荷揃
開襟シヤツ
特約店募集
スーアー

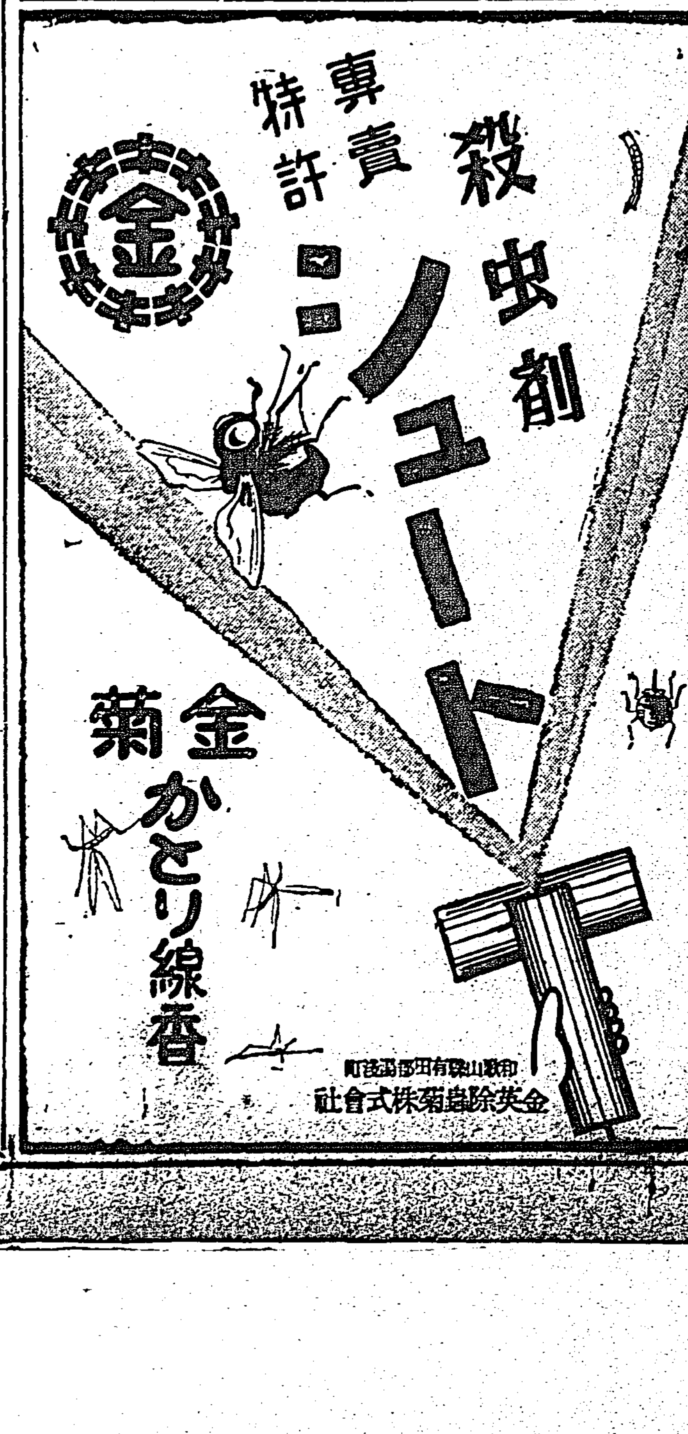

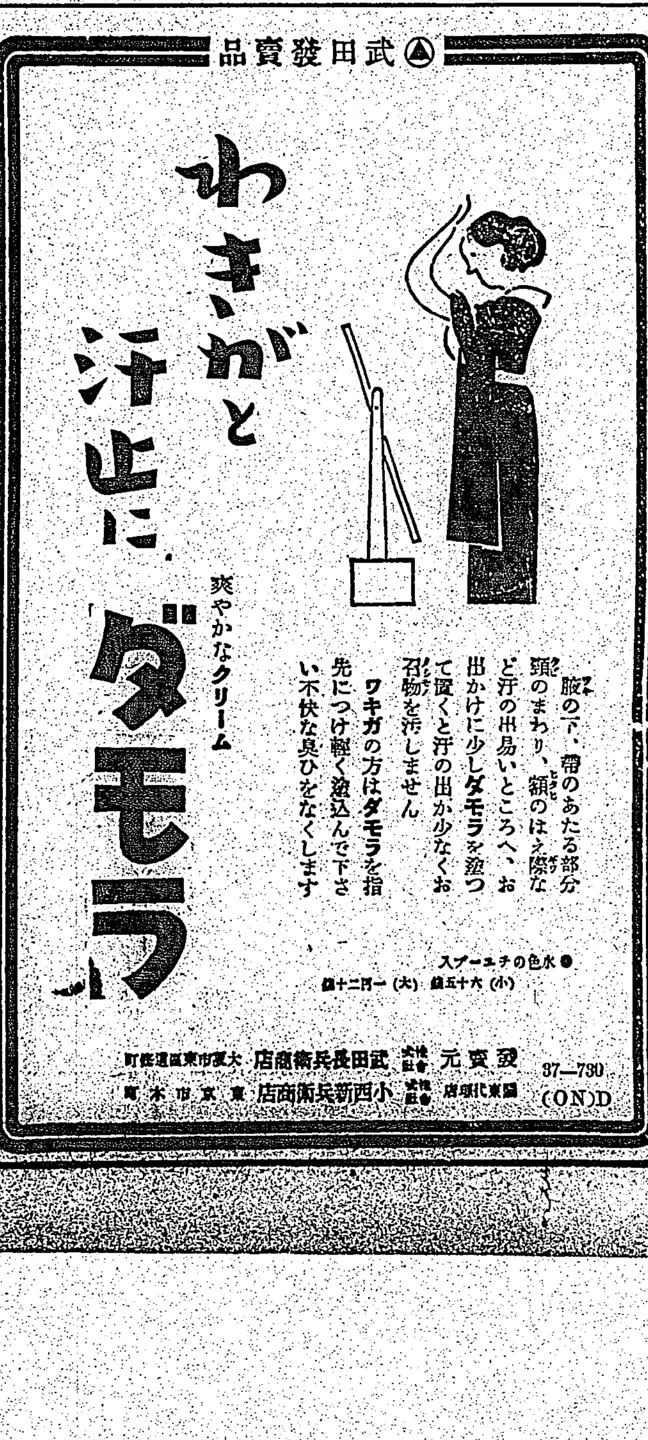

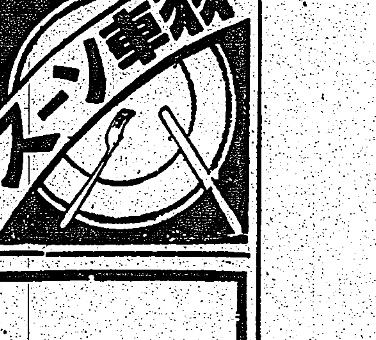

臺灣日日新報
本日夕刊共十二頁

型紙六十二種全部贈呈

夏の流行 婦人子供服の作方

ミシン要らず、全部手縫ひで出來るのが大特色

型紙六十二種が四百卅種に仕立てられる

一つの型紙で大小七種の新型が作れると大評判

▲一流洋裁大家を總動員して歐米流行界の粋を集めた新型數百種の中から六十二種を厳選、全部型紙つきで作方を發表した、着て恋しく断然スマートな流行型揃ひ!!

▲一つの型紙が七種に利用できるのが「主婦之友」附録の大特色。例へば七歳用の型なら四歳五歳六歳七歳八歳九歳十歳の七種が作れますから、どんなスタイルでもお體にしつくり合つた素晴らしい新型が着られます。

▲全部ミシン要らずの手縫ひで出來、初心の方にも子供服なら二時間足らず、婦人服でも三時間、仕立上りの早いのも「主婦之友」の大特色です。

▲子供物の多いのも外に類がなく、しかも流行の婦人子供帽子の新型から通學服の流行型まで一切發表。はげしい洗濯にも斷じて縫ひ狂ひのしないのが「主婦之友」洋服の大特色!!

特典
一、實物大の型紙六十二種全部贈呈
二、體に合せて自由に作れる比例尺六本贈呈
三、メートルと鯨尺インチと曲尺對照の縫尺贈呈

今「主婦之友」の洋服はこんな素晴らしい新型がお體に合せて大きくも小さくも自由自在に仕立てられるので大評判です。

空前の五大附録贈呈の大壯觀

主婦之友

豪華六月特大號

三大豪華特輯

盲聖ヘレン・ケラー女史と石川主婦之友社長の一問一答

東洋一の大雜誌『主婦之友』の石川社長にぜひ會つて話したいと言つてをられたケラー女史が石川社長を訪問、愛讀者のために二時間も語り合つた大感激記事

世紀の戀 事實小説 戴冠式とシンプソン夫人の涙

勝利の戀に涙あり。戴冠式後晴れて結婚するシンプソン夫人の結婚悲曲の眞相

手記 獨占 志賀曉子の獄中日記

母の罪ゆるしてと泣く獄舍の夜小さき面影をまぼろしに見る（獄中記）愛兒を殺した大罪を犯した母が子に詫びる血涙の手記公開

志賀曉子

見合から新婚旅行までを語る花嫁さんの座談會

お見合から新婚旅行までの嬉しい恥かしい花嫁生活を思はず顔が赤らむほど大膽に打明け合つた體がゾクゾクするやうな素晴らしい大座談會

▲美男の人氣力士双葉山と吉屋信子女史の一騎打
人氣大關美男の双葉山と文壇の吉屋信子女史が愉快に會つて一戰を試みた痛快無比の座談會・この勝負いづれが勝か

▲職工から世界の製帽王となつた夫婦の奮闘
日給七十銭の職工から世界製帽王となつた刻苦の夫妻の大苦心

▲安川八重博士を囲む女學生の座談會
安川女博士を中心に新時代の苦學の秘訣を語つた大評判記事!!

▲醫者から見離された難病を民間療法で全治した實驗
盲腸炎や腎臓炎や腎臓病を家庭で治した奇蹟的の新療法

▲弱い赤ちやんを丈夫にした母の苦心

▲椿油と玉子で美人になる最新の方法

▲紅の魅力的な初夏の流行化粧

▲特約通信 原節子洋行寫眞畫報
人氣スター原節子さんが「主婦之友」愛讀者へのステキな初便り

一萬圓を確實にサラリーマンが貯金する祕訣

月給生活者でも一萬圓はキツト貯金できる實驗者の秘訣新公開。大評判

收入が多くて上品な勤人の奥様向の新内職

月に三十圓や五十圓はキツト儲かる上品で收入の多い新内職を三種發表

▲肺病のお金のかからぬ新療法
▲菊池寛先生の新築住宅
▲お洗濯と洗張の祕訣全集
▲季節向料理の作方大特輯

大熱狂の評判小說

- 悲劇小説 禍福 菊池寛
- 熱涙小説 男の償ひ 吉屋信子
- 評判小説 人肌觀音 小島政二郎
- 絶讃小説 春園 横光利一
- 人氣小説 子は誰のもの 竹田敏彦
- 明朗小説 新婚二人三脚 中野實
- 繪畫小説 青春寶島日記 獅子文六

寶塚人氣歌姫の座談會

寶塚ファン大熱狂!! 誰も讀んでゐない面白い舞臺裏と生活の上話を放送

空の麗人と相乘飛行

近日出發の美人飛行士と空中を行く旅行

（別冊）動く漫畫繪本

大特價 六十五錢

主婦之友社

日英國交調整の中心問題
英國の大局的轉換を期待す

一

わが皇室におかせられては、英國皇帝戴冠式に當り秩父宮同妃兩殿下を御差遣あらせられ、日英兩國皇室の御親交は彌が上に敦く、茲に兩國の協和融合關係の增進益々強きを加へつつある折柄、日英交涉の機運が熟して愈々正式會談開催の段取りとなつた旨の好ニュースが傳へられてゐる。世界平和の安定勢力として東西に於ける二大邦が盟約關係の解消以來、兩國の國民的感情は別として政治經濟の諸問題に於て兎角疏隔し勝ちであつた國交を再調整し相協調して進まん事は極めて望ましい事に違ひはない。

二

過去約十年間に於ける日英親善關係の冷却化は、英國の國民的感情を超越したる實利第一主義の對日政策に由來する。蘭邦からの經緯より對日政策の轉換は係りに極端であつた。その顯著な事例として指摘さるべきものは多々ある。第一は通商經濟の問題である。日本商品の進出に當り最も脅威的に之が抑制策を講じたのは何處の國であつたか、濠洲問題を初めとし日印、日埃兩會商、日加交涉等の如きに於ける全世界的な通商障壁は英國の政策に基くものであつたと言はなければならぬ。斯くの如きは通商上の一の挑戰と称すべきものである。更に軍縮問題に就いては今更多言を要しないが、日本との協調を自ら破り、國際聯盟からの脫退を餘儀なからしめたるは聯盟主義の英國としての大なる矛盾であつた。

三

第三に英國の對ソ政策の日本に及ぼす影響である。赤を制するに赤を以てすべく赤禍に對する關係に於て英國がソ聯優遇策を取るは歐洲に於ける安定勢力保持の為の一流の遣り方であるが、それは事實に於てソ聯の東方政策に拍車をかけ東亞の平和攪亂の要素を醸してゐる。東亞の安定に對する此の非友誼的態度は日獨防共協定締結の一の機縁たらしめたとも斷言せられるのである。のみならず英ソ海軍協定の如きに至つては東亞の天地に强ひて波紋を投ぜしむるが如きものがあり、英國の眞意に付き重大疑惑を感ぜしむるに近いものがある。換言すれば英國は日ソ相闘ふ事を期待するものである。[illegible]軍事上英國は日本抑制に終始するが如き印象を與へるのみであつて、昔日の如き大英帝國の權威は何處にも見出し難い感がある。

四

日支關係に於て最も重視されるのは英國の對支政策である。滿洲事變以來英國は日本の東亞に於ける安定勢力の保持增進を妨害し、或は日支國交の正常化に水をさして來た觀がある。リースロス君の對支援助は當初に於ては日本との協同を旨とするものの如くであつたが日本の協力を得ず、其後は結局單獨援助に入つたのである。而して英國の對支援助たるや第一にその對支認識に於て日本と著しく趣を異にし、第二に其の方法動向に於て日本として甚だ望ましからざるものがあつた。即ち英國は支那を國際共管の下に置き半植民地化して自らの權益を確保擴充せんとする實利一點張りであるのみならず、一方に於て支那の抗日陣營を强化せしむべき方向をとつて進んで來たのである。

五

斯くの如きは東亞の平和を根本の念願とし共存共榮を究極の目的とする日本の對支方策と甚しき開きがある。經濟的數値關係に於ては例へば英國の對支投資額の如き列國中第一位であるが日支兩國は隣邦たるの關係に於て其の密接な關係は大局的見地から言へば英支關係の比ではないのである。從つて今後展開さるべき日英會談は全面的國交調整たるべきは勿論だが其の中核を為すものは支那問題たるべきは必定である。對支單獨援助が英國の權益を伸張せしめたとしても長い目で觀て果して安固を加へ得るかは疑問である。健忘ならざる英國としては嘗ての支那に於ける熱狂なる排英運動の苦き經驗を忘れ得ないであらう。特に今回の日英交涉に就いて注目されるのは英國側に於て相當積極的な點である。之は日沒する事なき大世帶たるの悩みの一の表現に外ならないかも知れぬが極東に對する英國の再認識の結果であるとすれば日英會談には多大の光明を見出し得るのである。戴冠式の盛典を契機として日英關係の明朗な新生面の展開さるべき事を期して已まない次第である。

西國內亂休戰案 前途に曙光見ゆ
國際調査團を派遣 休戰圏を漸次擴大
戴冠式外交 工作の奏功

【パリ廿一日ベルテイナツクス特派員發】英外相イーデン氏は戴冠式の前後を通じ、所謂舞臺裏外交に活躍各國政府代表と會見して、スペイン內亂休戰案につき關係各國政府の意向を打診してゐたが、フランス、ベルギー兩政府並にヴアチカン教皇廳は既に右英政府の內亂休戰案につき好意的支持を確約したと傳へられる。就中ベルギー外相スパーク氏は二十日佛外相デルボス氏と會見し席上、スペイン內亂休戰案に言及し、ベルギー政府がカトリック派、社會黨の聯立內閣を組成して歐洲政局に中間的立場を保持してゐる事情に鑑みスパーク外相自ら內亂休戰案提示のイニシアチブを取ることが最も策を得たものと思惟する旨意見を披瀝した、但し英政府首腦はロンドンの不干涉分科委員會が既に義勇兵撤收策を考慮してゐる事情に鑑み、內亂休戰案をも不干涉委員會に上提審議する方が成る可能性が多いとの見解を持してゐる模樣で、スパーク外相の調停斡旋案には飽迄意を示してゐない、不干涉委員會で右休戰案につき原則的に意見一致を見た場合には、先づ國際調査團を組成しスペイン本土に派遣して外人義勇兵の武裝を解除し漸次本國に送還することならうが、更に戰線で政府、革命兩軍に對し局地的休戰を提唱、斯くてスペイン全土に亙り徐ろに休戰圏を擴大する意向と察さる、獨伊兩國政府は右國際調査團派遣案につき未だ賛意を表明するに至つてゐないが、ヴアレンシア政府が外國政府の內亂干涉につき聯盟に提訴したとの報に英佛兩國政府は果然狼狽し、イタリー政府の感情を刺戟して不干涉案の全面的崩壞を誘致するに至ることを懸念し、ヴアレンシア政府が不干涉委員會を無視したことを非難してゐるが獨伊に對しては飽く迄調査團派遣案に賛成する樣勸說する方針であると

昭和會突如解黨す
望月氏の提議で

【東京二十一日發】昭和會は二十一日午後一時より本部に總選擧初の新代議士會を開き望月、內田兩長老を始め所屬代議士十八名出席(豐田收氏缺席)席上突如望月氏より「時局に鑑み昭和會を解黨すべし」と提議した、依つて各代議士は解黨提議につき種々協議を重ねた結果全會一致を以て之を承認、同夜六時より芝紅葉館に於ける望月氏主催の新旧代議士竝に過般の總選擧に際し公認した同黨候補者全部の招待晩餐會を總會として代議士會の決定に本づき解黨する旨報告、これを正式決定した

總選擧に敗戰の歸結

【東京二十一日發】昭和會は別項の如く望月氏の突然提議に依り解黨するに至つたが望月氏の意圖する所は

現下內外の時局は極めて重大でその收拾は容易ならざるものあり從つて各政黨が旧來の型に嵌つて內爭を事としてゐる時でなく時代に適應する革新意識を持つ新黨の誕生は必然であるとして先づ其身昭和會を解黨し新黨誕生の素地を作らんとするもので万一時機到らば[illegible]において改めて必要があらば同志とともに倶樂部を作つてもよい

といふにあるが實は過般の總選擧に際し異常的立場に立ち結局解散前の勢力よりも五名を減ずる結果となり昭和會組織の熱心なる提唱者であつた內田信也氏は目下謹慎中であり、山崎達之輔氏は入閣して離黨して居り繁戰中にも解黨論者があるのでこれを洞察して今回の解黨提議となつたものである、

斯くて岡田內閣當時昭和十年十二月二十四日院內倶樂部として成立し翌年一月二十一日議會解散直後正式結黨した昭和會は僅か一年半の短命で解消さるるに至つた

【東京二十一日發】昭和會代議士會席上望月圭介氏が吐露した解黨意見の要旨は我國が內外非常時に直面しながら政黨と政府が正面衝突してゐる事實を深憂し政府、政黨共に國家本位の大乘的見地に立ち自己の立場と行掛り、感情を一擲して大局に顧念小我を棄てる必要がある、その為わが昭和會は解黨して先づその範を示してはどうかと言ふにある

"國家のため解黨" ◇……望月圭介氏談

この問題につき自分は大分以前から色々考慮を重ねてゐたがかうすることが國家のため正しいことであり必要と考へたから提議したのである、何等私心あつてのことでは毛頭なく新黨組織の素地にする考へもない(寫眞は望月氏)

黨を始め各派を刺戟し各この反省する機會を選れば結構である、今回の解黨は全く大乘的見地に立つて決行されたものである、かうした眞面目な氣分が既成黨の各派間に出來れば當然眞個に吾々の主張する政黨が出來るのであるが、決して今新黨結成のため昭和會を解黨したのではない

大乘的見地から 山崎農相賛意を表明

【東京二十一日發】望月圭介氏の解黨問題に關し山崎農相は二十一日午後左の如く語つた

十九日望月君の來訪を受け昭和會を解黨したいといふ話があつた、勿論自分は[illegible]異議なく賛成した、今日の政局各方面に眞面目に反省せねばならぬ重大な秋と思ふ、幸にして昭和會の解黨が政民兩[illegible]

極端な命令發布
外國人の土地所有をば事實上不可能ならしむ
宋哲元の名を以て

【北平二十一日發同盟】冀察政務委員會は二十一日冀察委員長宋哲元氏の名を以て二十一條目から成る極端なる外國人土地所有を事實上不可能にする命令を發布した

一、冀察管內の土地所有者は[illegible]
一、外國人に土地を[illegible]

[illegible]日本との間に行はれてゐる為めこれを[illegible]んとするにあるが、冀察政權の斯る[illegible]は日支經濟提携の[illegible]重大障害を為すもので成行きは重大視さる

騷然たる物情に 北支總領事會議
天津總領事館で開く

【天津二十一日發同盟】國民政府の冀察政權壓迫、山東の緊迫等北支の物情騷然たる折柄二十四日より天津總領事館で北支總領事會議を開催し[illegible]天津、大鷹青島、[illegible]北平、張家口中村領事等參集し席上山東問題北支經濟開發問題等につき協議するが會議の成果は時節柄注目されてゐる

地方長官會議

【東京二十一日發】地方長官會議第五日目の二十一日は午前[illegible]より陸軍飛行學校を見學し正午より[illegible]における杉山、米內兩相主催の午餐會に臨み、更に午後一時三十分から內務省に參集し、商工、鐵道兩省[illegible]の懇談及び鐵相の指示あり、午後四時過ぎ散會

選擧法の大改正
特別議會に提出 最重要政策として

【東京二十一日發】河原田內相は二十一日の閣議席上選擧違反の頻發に顧慮して現行選擧法の改正に關し目下內務省で鋭意研究中の改正要綱及び審議の經過を報告し各閣僚の諒承を求めた、依つて林首相は右改正案の今後の取扱ひにつき各閣僚の腹藏なき意向を徵し種々協議の結果現行選擧法の根本的改正は現內閣の最重要政策として出來得れば特別議會に提出することに政府の意向を內定しこの方針に基き內務及び企畫廳において夫々可及的速かに成案を得るやう極力努力することになつた

マア第一讀會に入つたところ
府調初委員會を終つて 森岡長官語る

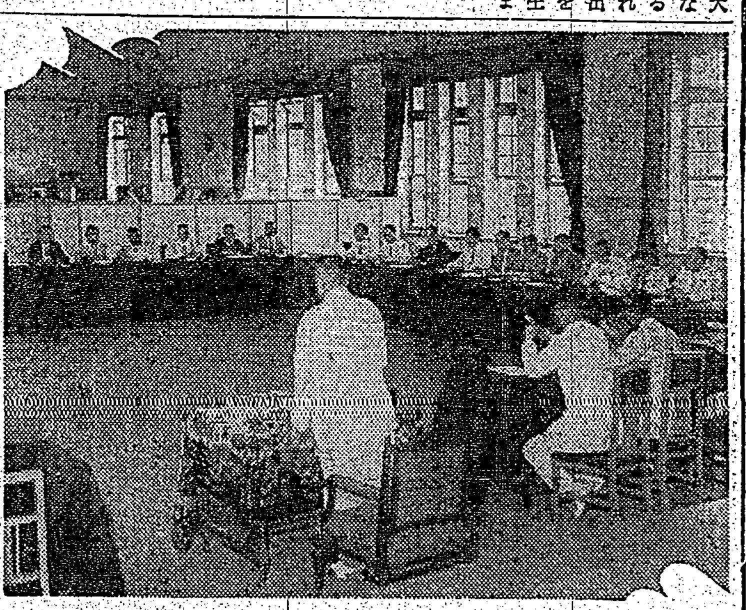

府政調査會第一回委員會は午後四時で打切り、二十二日午後一時半より引續き長官官邸で續開する事となつたが委員長として會議をリードした森岡總務長官は左の如く會議感想を語つた

各委員から提出された答申案を幹事で纏め、夫につき最初幹事より說明を為し更に提出者たる委員からも說明し、各委員が自由な氣持でその案につき討議をしたまでで、未だ何も決定する迄に至つてゐない、云はば第一讀會みたやうなもので夫も今日は行政機構の改善案からやつたのだが五分の一位を審議したに過ぎない、案のなかには機構だけを改善して良いものもあり中には政策に關聯して考へねばならないものもあるから今後は幹事の手もとで[illegible]中の重要政策の答申も織込んで双方を並行的に審議して行き度いと思つてゐる、會議を通じて考へた事だが府政調査會だけで決定せずに技術者等を加へた別の委員會で研究した方がよいものもあるやうだ、又案のうちには豫算と並行して行かねばならないものもあるからそんなものは豫算編成期迄に決定して置き度いと考へてゐる、各委員には自分の立場を滅却して考へて貰はねばならない訳で會議の最初にも云つたやうに府政調査會の使命は統治の根本に觸れる重要問題を論ずべきもので、事務的なものは各局に委し重要問題に付き成案を得た上實行に移す段取になれば最初その案に反對的意見を持つた人も總て協力して成果をあげるやうにして貰ひ度いと考へてゐる、行政機構に付てはさう根本的な改革を必要としまい、結局は人の問題と考へる、各種の意見が出たが公平な却々いい意見が多い、一例を云へば人材養成の話が出たが、その根本としては制度も大切だが人も大事だと云ふ立場から人を採用する場合どうすれば一番よいか等の眞劍な意見が出た、今後會議の日程は[illegible]委員會を閉じ方針だが第二讀會に入ればバタバタと進行しよう

調査事項と會員を夫々五部に分つ
各部會で主査を互選 臺北市の市政調査會

台北市の市政調査會は二十一日午後二時より市役所內に開かれたが市理事者側及び調査會員(市議三十六名全部外に州會議員其他學識經驗ある者十二名計四十八名)出席、石井市尹議長席につき市政調査會を設けた趣旨並に其運用に對する所見を述べ協議の結果、調査事項を次の五部に分ち四十八名の調査會員を議長指名にて五部に分ち各分科を分担する事となり、直ちに各部會を開き、主査を互選し更に各部會にて調査すべき事項を協議する所あつたが、今後各部に於ては隨時參集、それぞれ分担の事項につき調査研究し、速急を要する事項に就ては可及的速に調査結果を報告する事に決し三時二十分散會した

◇第一部(敎育・社會)小公學校の設備及敎育費に關する件、緊急を要する社會施設に關する件
◇第二部(交通・産業)乘合自動車事業の改善に關する件、市場改善に關する件
◇第三部(都市計畫・土木)都市計畫の實施十年計畫に關する件、工場地帯の設定及施設に關する件、台北の新驛及操車ヤードに關する件、都市計畫委員に關する件
◇第四部(警備・衛生)防衛費の負担方法に關する件、結核豫防の具體案に關する件
◇第五部(財政)公營供給事業の市營に關する件、特別税、金庫税に關する件(委員は市政調査會)

水害に關する講演を聽く

台北市政調査會は二十一日右調査會終了後、台北市を水害より救ふ諸計畫につき督府內務局の八田、濱田兩技師より講演を聽いたが、治水の上からも都市計畫上からも緊切な問題だけに會員側より種々の質問や希望も出で午後五時散會した

空軍根據地は太平洋岸に
ス長官の意向

【ワシントン二十日發同盟】メイン州選出共和黨議員ブルウスター氏は下院海軍委員會に大西洋岸新空軍根據地建設案を提出したがスワンソン海軍長官は二十日同委員會に書翰を送り右の根據地新設よりも太平洋岸海空根據地强化の方が緊要であると指摘した艦隊が太平洋、大西洋の何れに在つてもアラメダ空港以下太平洋岸の海軍根據地の施設を擴充强化しさへすれば全海軍を收容するに十分である、そのため設備を擴充することは目下の急務でありその實現までは大西洋岸に空軍根據地を新設する必要はない

孔祥熙氏が本格的交涉
英國政界、金融界の領袖と會見して

【ロンドン二十日發同盟】國民政府財政部長孔祥熙氏は愈々戴冠式も終了したので十九日以來英國政界、金融界の領袖と會見し本格的交涉に乘出すに至つたが、廿日イーデン英外相、サイモン內相と會談を遂げた、而してイーデン外相は十九日英帝國會議において外交演說を行つたに拘らず極東問題、太平洋不可侵案などには一切觸れなかつたが、之は孔氏との會談を待つて極東外交を闡明する用意からであると了解する、從つて廿日の孔祥熙氏との會談では双方より極めて率直に意中を披瀝し忌憚なき意見の交換が行はれたが、特に孔氏は最近喧傳せられる日英兩國の對支協調につき國民政府の重大關心を述べ英相を打診した、これに對しイーデン外相は大要左の方針を闡明した

一、英政府は極東に於ける情勢の改善には如何る努力をも傾倒、關係國一切の立場を考慮して努力する
一、但し英政府は統一支那の强化を希望する方針であり、從つて太平洋上の或る國と何等か交涉する場合國民政府の把握するが如き行政完整、外交獨立を侵害する如き事は絶對にない

右發言により孔氏も頗る滿足し、更に英支經濟合作其他極東に於ける一般情勢につき意見を交換、會談の結果は極めて良好で英支提携の將來は愈々活潑を思はせるに至つた

滿國側聲明
滿ソ水路協定廢棄通告に

【新京二十一日發】ソ聯アムール船舶局は四月末公文を以てハルビン航務局に對し滿ソ水路協定を廢棄する旨を通告し來つたので航政局堀內總務科長は共同技術委員會委員の名で協定廢棄の結果發生を見るべき各種不幸な事態及び滿ソ間の親善關係阻害の責が一にソ聯にあることを聲明するとともに滿ソ國境線及び江上で滿洲國の主權發動の範圍內における航行の自由は斷然として永護する旨を强調した

カカオ適地調査

【台東二十一日發】スマトラ栽培の岩田、明治製菓の中川兩氏は二十日來東、殖産局と打合をなし二十一日より大武支廳下のカカオ適地を調査し大武に一泊の上二十二日アロエ沿線を見て高雄迴りで高雄に向ふ筈

辭令【東京二十一日發】(二十一日)
台北帝大敎授 高島[illegible] 兼任北海道帝國大學敎授(二等)醫學部勤務を命ず

人事

▲奥田四郎氏(台銀支店調査課長)二十三日高砂丸にて歸任の筈
▲山岡孫吉氏(大阪山岡發動機工作所社長)二十一日來台(鐵道ホテル)
▲[illegible]治氏([illegible]台南支部)二十一日來北(鐵道ホテル)
▲荻原鐵殿氏(台南興業二結工場長)二十日來北(鐵道ホテル)
▲國司浩助氏(日本水產專務)二十二日の路歸京
▲武吉空大郎氏(東京台灣木材聯合會長)二十一日來台(朝日號)
▲新田政郎氏(淺野セメント高雄支店長)廿一日夜行にて高雄へ

本日府報不發行

二十二日ヨリ二十六日マデ

松

夏の誓文拂ひ 大賣出し

お土産として粗品進呈

始めての夏の誓文拂 松井魂を發揮 松井独自の大英断 業界の驚異

特別サービス品
クレープシャツ 二十五錢 毎日百枚
開襟 キャラコ一反物 五十錢 同百枚
適物用風呂敷 四十錢 九十五錢(九十錢の品) 同五百枚
浴衣 ゆかた地 一圓二十錢 同 百反
紅梅ボイル 一圓三十錢 同百反 同五十枚
夏フトン からむし上布 一圓六十錢
レースカート 上等四十八錢 同 百枚

蚊帳大特賣
湖月上布大特賣
ジョゼット着尺大特賣
單帶大特賣
絽名古屋帶大特賣
平絽着尺大特賣
男物薄物大特賣
麻白絣大特賣
ゆかた地大特賣

松井呉服店

サクラビール

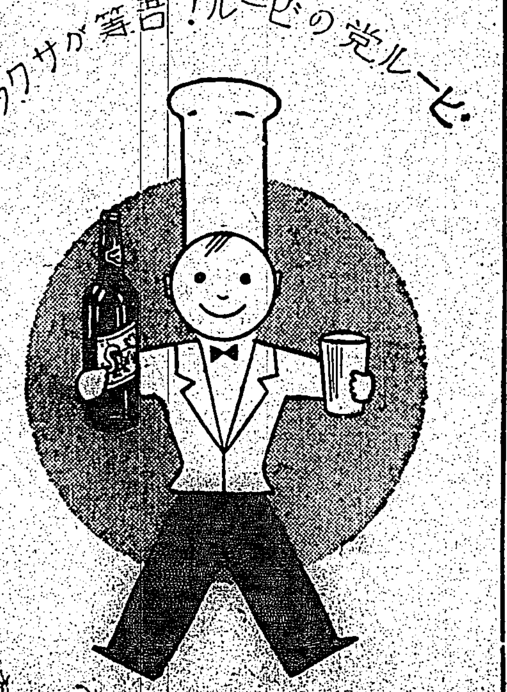

大
おみやげ景品付 夏服裝品大賣出
自本月廿二日・六月十五日マデ
御買上一圓毎ニ福引券一枚進呈
一等金參拾円也 以下各等多數空籤なし

新製發賣品
青年パナマ帽子 一・二〇以上
新型婦人ピッケ帽 一・三〇同
新色テーブルセンター
夏季帽子 ・五〇以上
婦人新色ブラウス 二・〇〇同
夏敷紙・フトン・座布團

御徳用サービス品
婦人洋傘 二・五〇均一
新柄ネクタイ ・四〇均一
靴下(三足) ・四五
オープンシャツ ・九〇均一
蝶ネクタイ 一・〇〇以上
其他特提品各種

海水帽 水衣 其他盛夏新品荷揃

台北榮町 大倉本店
電話 [illegible]

大倉の商品券
便利デ御好評 大倉分店荷物店ト共用

内鮮に於ける 棉花栽培試驗
朝鮮の進出は目覺しい
中研嘉義農試 平間所長歸來談

【嘉義電話】臺灣の棉作を益々本格的に指導奬勵すべく總督府が近く嘉義市附近に設置する棉作試驗場の準備をして万遺憾なからしむるため先月十六日出帆の蓬萊丸で內地朝鮮各方面の狀況視察の途に上つた平間中研嘉義試驗所嘉義支所長は一ヶ月ぶりに二十一日歸臺し內地における棉作狀況と指導獎勵の重要性につき左の如く語つた

臺灣總督府で樹立された棉作獎勵事業に順應すべく、昭和十二年度より中研農業部に於て更に積極的に棉品種の改良事業を實施することになつたので、それ等の參考資料を得べく埼玉縣北足立郡に在る農林省農事試驗所鴻巢試驗所、鳥取縣農事試驗所にかゝる農林省指定棉作試驗地及び陸地棉栽培に於て領土內に於ける先進地たる朝鮮、就中總督府農事試驗所木浦棉作支場等を約一ヶ月に亘つて視察調査を行つて來た。農林省では國際情勢に鑑み國內の需要年額五千六百万斤に達する中入棉の自給を目標に鴻巢試驗所では專ら東洋棉品種間の人工交配を行ひ雜種第三世代になつたものは之を指定の地方試驗所に移して夫々その地方の適品種を選出する組織になつてゐる。指定棉作試驗地は全國に三ケ所あり關東地方は山梨縣、關西地方は鳥取縣、九州地方は佐賀縣の試驗所が擔當してをり日程の關係で視察した所は鴻巢と鳥取縣であるが前者は昭和九年より事業に着手し着々實績をあげてゐる。後者は古くから實施してをつたが昭和十一年に新たに東伯郡に棉作試驗地を新設し地方適品種の選出に大なる努力を拂つてゐる。朝鮮は棉栽培の起源も古く今や重要產業として大約二十五万町、實棉收量一億七千万斤と稱されてゐるが、內外の情勢に鑑み更に一大增產の計畫を樹立してゐる。現在朝鮮には二百七十万町の畑を有してゐるから陸地棉に對しては南鮮六道を獎勵區域とし在來棉に對しては西鮮四道、江原道及び咸鏡南道の六道を區域として獎勵することになつてをり從つて陸地棉に對する試驗は全羅南道の木浦で行ひ在來種の試驗は平安南道の龍岡で實施して實施してゐるが、面白いことには從來氣候的に見て北緯三十七度以北は陸地棉の栽培が困難とされ從つて在來棉の獎勵區域になつてゐる京畿道、江原道地方が次第に陸地棉の栽培が普及されつゝあることである即ち北緯三十八度のあたりまで陸地棉の栽培區域が北進せんとする情勢にあることは栽培技術の進歩にもよるが試驗機關の努力によつて早熟種を選出し得たことも見逃してはならぬ。最近水原の總督府農事試驗所に於ても中部地方を目的とする陸地棉の各種試驗を開始してゐる。各種試驗機關及び獎勵機關も國策に順應して棉花の增產に對し大いに努力すべきことを痛感した

基隆ドックを解散 臺灣船渠創立
株の過半は三菱重工業所持
常務は三菱の刈谷氏

基隆にて船渠、鐵工業其他之に關聯する事業を營む爲めに設立計畫中であつた資本金百万円の臺灣ドック株式會社は廿日東京三菱本館にて創立總會を開き役員の選舉をなし社長を置かずに常務取締役に刈谷秀雄氏が當選就任したが、刈谷氏は一昨年まで橫濱船渠の常務取締役たりし事あり同社が三菱重工業に合併後その顧問をつとめてゐた人である、台灣船渠創立と共に資本金三十五万円の基隆船渠は其の設備及從業員職工を舉げて台灣船渠に引繼ぎ基隆船渠は本月末限り解散することになつてゐる、尚台灣船渠では基隆大正町にあるドック、工場等にて業務を營み行々別方面に大ドックを建設する計畫である。資本金百万円は全額拂込とし總株數二万株の內一万一千株は三菱重工業で持ち他は商船、近郵、台船、台電及館家の代表顏觸賢氏等が主に出資する事になつた。重役の顏觸れは刈谷秀雄氏が常務就任の外、取締役に三菱側から伊藤達三氏、元良信太郎氏、原耕三氏を出し、大阪商船、近海郵船からも夫々一名、館家からは館賢氏が選ばれ、監査役には福島弘次郎氏、藍山金四郎氏及び台銀を代表して山本健次郎氏が任命された

地元漁業界も相當活氣を呈してゐる

昭和製糖八分配當可決
監査役馬渡氏の後任は與田氏

昭和製糖は二十日東京生命保險協會にて第十三期定時總會を開催、取締役社長議長席に着き昨年十月より本年三月に至る半期の營業概要報告あり滿場一致次の利益處分案（二分增の年八分配當）を可決し取締役赤司初太郎、山口誠太郎の兩氏任期滿了改選の結果重任と決し監査役馬渡義夫氏辭任に付その後任に與田四郎氏（新任台銀支店長）を推し外二件を附議決定散會した（單位円）

當期利益金	五〇〇、三三三
前期繰越金	三二七、〇一〇
合計	八二七、三四三
內	
法定積立金	三〇、〇〇〇
別途積立金	二〇〇、〇〇〇
株主配當金（年八分）	二〇〇、〇〇〇
役員賞與金	三五、〇〇〇
從業員退職手當基金	一〇、〇〇〇
後期繰越金	三五二、三四三

鹽糖が 無水酒精に乘出す
本年中高雄工場に設備

【高雄電話】鹽水港製糖會社高雄酒精工場の今期酒精製造高は四千八百石を豫定され、製造に着手すべく目下鋭意準備中であるが、機械の運轉を開始するのは六月末となる豫想である。同工場は前期の製造實績にて糖蜜百斤から九十四度の酒精一斗一升を出し斷然的好成績を示したが、國策としての無水酒精の製造にも乘出すことゝなつた、既に九十九ポイント七度程度に脫水、日產九十石を目標に今年內に機械の据付けに着手、越年後に製造を開始する筈であるが無水酒精工場としての設備を持つの事は會社に先鞭をつける事となるのではないかと見られてゐる、尚同工場主任官原第二氏は滿州工場の和務長に榮轉、その後任に新營本社販賣部の三宅弘三郎氏が轉出することに決定三宅氏は來月上旬に來任する筈である

蘇澳小型漁船が 恰好な夏場凌ぎ
母船式漁法で西表島の新漁場を開拓

【蘇澳電話】蘇澳の小型漁船組合は近時枯れの漁業狀態を有利に導くべく母船式漁業に乘出し沖繩縣西表島に遠征し好成績を收めてゐる、即ち母船は二十五馬力小船は十馬力二隻、七馬力一隻で五月十三日蘇澳南方澳漁港を出帆し十七日母船は漁獲物を滿載して歸つたが其の水揚高成績は福吉丸が八十一円九十錢、滿福丸が六十三円八十錢、滿勝丸が三十二円四十錢、合計百七十八円十錢で漁獲物は悉田鰹を餌料として赤松、鯛其の他の雜魚で底延繩漁業である、何しろ西表島は炭坑其の他はあるが全く未開の狀態に在り、然も魚類を獲つても消費の方法がないので沖繩の漁夫は極めて幼稚な方法で副食物として釣りに出る程度で全く處女漁場といつても差支へないものである、都合のよいことには蘇澳から西表までは僅かに百浬位の近距離であるので母船は三隻の小型船の漁獲物を短時日に運び大切な氷等も節約期間が短かいので最初の出漁には千七百斤を積んで出掛けたが二航海目からは千百斤を積んで行つたに過ぎず從業員も小型船に僅か三、四人が乘組んでゐる程度であるので經費も要せずこの分なら二十五、六隻の小型漁船が續々と出漁するのではあるまいかとみられ沖繩近出の小型漁船の活躍は大に注目されてゐる、尚現在蘇澳漁港では芭蕉かじき、飛魚等の漁期であり、

蘭陽一期米 今年は順境
三星地方は豐作

蘭陽地方の一期米作は植付以來天候に惠まれ至極順調にして各種共頗る良好に推移し今の所では害蟲の發生もないので羅東郡三星地方は數年來なき豐作の見込みで此の調子では在來米の出廻りは六月中旬、蓬萊米は六月下旬頃になると云はれて居り、尚往來の高收年米價に惠まれて一般農家には裕福の狀態を示して居り、又各地方の產業組合の資金の放出に積極的に乘出し、それが爲め本年の一期米に對しては例年の青田買に比し極度に減少して居ると云はれて居る

生絲は好調

橫濱來電によれば二十日の橫濱生絲は短期當限八百二十八円と前日より十八円高、先限八百八円と五円高、資入高値なりしも結局前日に比し三百餘買氣にて相場保合にて推移、目先手堅きを豫想されてゐる、D格相場八百三十円と前日より十五高

東株の今期
空前の增收

【東京二十一日發本社特電】東株は二十日重役會を開き今期配當を二分四厘增配の一割とする事に內定商工省に認可申請する事になつた、今期手數料收入は五百二十万円に上る見込で空前の增收である、尚同會議で最近の東株市場が極端な閑散に陷つてゐるが之が打開の爲め從前の如く寄引二本立會復歸の可否につき研究する事になつた

臺灣茶商公會 代議員選舉

臺灣茶商公會の新定款に依れば代議員四十名の內官選民選半々で第一回代議員の選舉は去る二十日午前十時より午後三時迄の間公會で行はれたが同日早期選舉前に於て台北州知事より指名推薦された代議員陳天來氏外十九名を公表した民選の分は組合員九十餘名の投票に依り午後六時開票し倪蔣氏外十九名當選した、二十二日午後二時より公會に於て旧制度に依る評議員會を開き代議員總會の件を附議する豫定であるが第一回の代議員總會は來る二十八日午前九時より開催する由

十二米穀年度(上半期) 檢查米實績
前年より八十九萬袋增
品質の低下目立つ

米穀檢查所調査に依る十二米穀年度上半期（十一年十一月より十二年四月末日迄）に於ける移出米數は檢查米總數は受檢總數五百三十四万二千九百二十七袋にして前年同期に比し八十六万九千四百八十八袋一割九分四厘增にしてこの內譯は入總數五百二十五万四千四百九十六袋、前年同期に比し八十一万五千百五十八袋一割八分三厘增、以入は八万八千四百三十一袋前年同期に比し五万四千三百三十一袋增即ち十五割九分三厘の激增に當る、然して檢袋入の內譯を見るに同期は蓬米の品質が前年に比し落しく惡きため二等品が四割三分六厘增に過ぎず檢袋總數の一割八分三厘大部分を占める二等品が三分六厘減、四等品は五割四分一厘、五等は三割七分九厘、等外四割九分一厘等米四十一割一分二厘と夫々下等品が激增を示した

◇十二年上半期檢查米

等級	十二年度上半期	前年同期比較增▲減
△受檢入		
一等	八、三〇六袋	▲六、三〇五袋
二等	五、二三六、九〇三	[illegible]
三等	一、七五〇、一七六	六〇〇、一〇六
四等	二五三、一五三	六五、六〇五
五等	[illegible]	[illegible]
等外	三三、五〇六	一〇、七三三
中止	三五、三三三	二、三〇〇
屑米	一、二〇〇	九四二
計	五、二五四、四九六	八一五、一五八
以入	八八、四三一	五四、三三〇
計	五、三四二、九二七	八六九、四八八

一期丸糯 植付激減
昨年とは正反對

最近數年來一期丸糯の移出高は大抵百六、七十万袋であつたが昭和十年は豐收の上に既高となり期末に十六円台の高値を現はした爲島內消費は極度に減少し移出高百八十三万七千六百廿袋と云ふ空前の最多記錄を作つた之に陶醉した農民は逆に一期丸糯作に走つたので十一年一期丸糯の植付著增し收穫高も一期として未曾有の多量を示し去る四月三十日現在移出米商組合の調べに依れば移出高六十九万六千餘袋に達し二十日の如きも二百餘袋の出廻りがあり產地に商は二、三千袋も殘存してゐる見込である又十一年度二期丸糯は殘存豐富の爲見下りの後落振りで廿日現在移出累計百五十万餘袋に上り南港在庫約五万袋と產地殘存十万袋を合せ結局移出總數百六十五万袋內外で十年度の二期に比し十八九万袋の減少である。本年一期丸糯植付面積は過日農務課發表に依れば四千六百九十二甲で收穫豫想十六万袋となるが內四万袋は島內消費に振向け移出は十二万袋の見當である。昨年一期の極端な增產と本年一期の減收豫想は奇異なコントラストで要するに二期糯の暴騰暴落のしからしむるものであると云はれてゐる

帝國生命の支店新社屋
落成式は六月上旬擧行

帝國生命保險の台北支店では昨年四月二十日より市內榮町三丁目台銀前の旧社屋の取毀しを始め樺山町二十一番地に假事務所を設け旧社屋跡にて同年六月三日地鎮祭を行ひ工事を始めてから早くも約一箇年、今月末に全く竣工し六月中旬新社屋へ移轉する手筈であるがこれに先だち六月四日一般官民を招待して落成式を舉行、五、六兩日に亘り社員、代理店其他を招待披露することになつて居り右落成式に列席の爲め社長朝吹常吉氏は六月一日來台する由 同社屋は地上三階、地下一階の堂々たるもので樣式は現代復興式と稱し外側上部はテラカッタ他はタイル張りとなつて居る、上りの爲め工費は豫算を超過し四十万円近くに上つてゐる、事務所は一階と二階の一部を使用し三階全部と二階及一階の一部は貸事務所に充て既に夫々希望者と契約が出來てゐる

大受渡後 新蓬萊の現物漸落
期近の鞘剝げ顯著

新蓬萊米の五月二十日限は二十日無事受渡しを終了したが高値は米の呼太鼓とはよく云つたもので渡し米の不足を云爲され乍らも移出商の許へは現物がよく集まり納會後更に八車買人が現はれ加藤の九十三車を筆頭に各移出商の渡し米を合せて百五十九車に上り二十日現在の高雄在庫新蓬萊三万一千餘袋の內二万六千餘袋は右渡し米として買方一派の手に渡つた、右受米の內約百二十車は米穀代行會社より金融を受け殘り三十九車は樺山取引店々債買を圖り買方一派が手持することゝなつたが、現物の出廻りは一時降雨の爲め乾燥を妨げられ聊か出遲つたけれども二十三日頃より急增する模樣であり一方內地は二十五日限阪神の十二円三十錢以上買入なく而先安見越の新販賣を見送つてゐるので南部の新蓬萊の現物相場は漸落步調を辿り二十日は十一円九十錢、二十一日は十一円八十錢と一時の高値より三十錢安を告げ二十五日限は十一円七十錢、廿九日渡し十一円六十五錢を呼んでゐる、六月に入れば愈々南部米の出盛期に入り中部の早場員林からも漸々出廻つて來るので期近物の鞘剝げとなり從つて六月初旬に早渡しされるものと觀測されてゐる、猶右の如くであるから正市の六月五日限は二十八日當限高に連れ十一円七十錢まで鞘上つたのを最後としタレ込み二十一日には十一円五十七錢とタレて來てゐるが、六月五日限の取組は既に七百車に上り此內三百六十車は買方一派の買支へに存し押下げ難つてゐるが、七、八月限の神十二円、蓬萊台の十一円三十錢は期米を卅五円として右五円の新蓬萊は最高蓬萊米價に達してゐるとの觀方から出盛期を前に買手が無いのに基づくものであるとの觀方もあり一度は買崩みや買占めの患…が

帽子編み工賃 好轉

【彰化電話】インフレ景氣の波に乘つて彰化地方の本島人婦女子が日夜孜々と勵む帽子編み工賃が二割方騰貴した話=彰化帽子檢查所の調査によると、細物編み一箇一円十錢のものは二十錢方高くなつて一円三十錢、又並物四十錢のものは五十五錢乃至六十錢となつたが丁度昨今は端境期で注文杜絕えの狀態、しかし注文の補充と、極少量の思惑製帽しか行はれず、折角工賃が上つたものゝ製帽は思ふに任せずといつた具合で婦人連はこの皮肉な現象にまゝならぬ浮世を喞つてゐる有樣である、彼女等の一縷の望みは來る八月の外國よりの注文期に入つても依然この景氣が持續されん事を希つてゐる始末である

臺北組合銀行週報
五月十五日現在（單位千円）

日項	當座預金	特別當座預金	通知預金	定期預金	諸預金	預金合計	有價金銀
組合銀行合計	6,793	29,798	4,403	20,063	8,539	69,604	4,964
前週5月8日	6,871	29,903	4,108	20,103	8,578	69,563	5,175
前年5月16日	6,127	28,600	4,314	17,919	4,501	61,521	4,924

日項	割引手形	手形貸付	證書貸付	荷為替手形	買入為替手形利付及	當座貸越	貸出合計
組合銀行合計	33,453	15,782	40,520	777	851	710	92,093
前週5月8日	33,611	16,186	40,530	715	838	557	92,467
前年5月16日	38,988	16,850	40,104	1,029	506	1,005	98,482

內外商況欄（廿一日着電）

株式
浮動高下乍ら 諸株存外底堅し

兜町前場況

【東京二十一日發】長期…スチール、アナコンダの各四弗餘の急反撥を傳へたが對外貿易の惡化で冴えず場面は相變らず玉整理續行の爲め浮動商狀を示した紡績株は新鐘の小二円安を始め其他何れも五六十錢方氣軍く人絹株も帝人、倉絹、東洋レーヨン新等一円四、五十錢安目立ち砂糖株は日糖新、鹽糖、臺糖新各五、七十錢小戾し軍需工業株は大體無活氣の裡に小高の押目買と云ふ極めて消極的な商內が多く依然として展開難の形である▲從つて活氣乏しく商內閑散を續け長期の立會も一齊千里に終了する有樣で短期新東も百五十三円台出沒の浮動保合に推移し後場引際に諸株の商勢が幾分引締つて來たのを眺め三円九十錢まで買はれたが結局保合範圍のものと見られてゐるのでアト再び凡化して三円十錢と伸悩んで引けた▲新鐘も當面し例の拂込問題を蒸返して長期は前月來からちよつと色彩を見せて買はれてゐるが主として軟派の手仕舞物で短期も大したことなく依然二百七十円台の上下動きを繰返してゐた、その他も大體月利見的な動きで之と云つたものもなく環境次第の浮動であつた長期市場も全體的に前場は低調で軍需株造船株、モス、炭礦、肥料株の一角等に一円內外下押したものもあつたが之が反面業績良好なもの乃至は增資增配を氣構へられてゐるものは逆に賣方の手詰物が注がれ高く北炭、日清粉新、日本セメント、磐城セメント、小倉工の如き何れも一円餘り昂騰した▲最早懸念された當限も二十二日一杯で過半數當限を落すまでこの點荷が輕くなつたものと云へるので後半に入つてからは全面的に引締り氣味となり紡績株人絹株、砂糖株軍需株肥料株產金株等何れも一樣に三十錢乃至一円方反撥し東株も底堅かつた

臺南州農產物 販賣組合總會

【台南電話】台南州農產物販賣組合第三回總會は二十日午前十一時州會議室に開會、出席者は各郡守市尹、總代二十名の中官吏三名で昭和十一年度事業報告、財產目錄貸借對照表、定款一部變更、利用手數料、借入金最高限度決定等原案通り承認可決十一時半終了した

兜町後場況

【東京二十一日發】長期…場面は引續き氣乘薄閑散ながら諸株は大體反撥商狀を呈した紡績株は鐘紡新一円餘高他は區々高下を示し人絹株は帝人新二円高を始め帝人旧、東洋レーヨン新も各八十錢引締り砂糖株も鹽水港一円三十錢方反撥、軍需工業株は賣方の手仕舞傾向見えて新鐘、日立、電工、鋼管等一円乃至一円六、八十錢方引返し郵船、日石、軍方株等總じて小堅い成行を示し殊に合同油日本粉新は押目買物弗々あつて何れも一二円方上伸したのが注目さる炭礦株產金株も高く東株は新旧十錢高と小堅かつた

短期…後場は格別に刺戟する材料なく市況は尙閑散不活潑ながら新規買物も乏しいので新東は百五十三円丁度と始めその鼻三円九十錢まで買はれたがアト三品市場ボンヤリ移しに結局三円丁度と引け新鐘は西高と共に二百七十一円台に反撥したがアト環境不冴えに又も六十九円台に辷り帝人新、東洋レーヨン新も各鼻高く引値はボンヤリとなり其他も依然浮動保合であつた

東株の月末休日表

二十五日 繰上受渡休み
二十八日 當限納會、後場休み
三十一日 休み

兜町展望

【東京廿一日發本社特電】一兩日來強弱材料樣々なものが交錯し人氣一層氣迷ひを深めつつあるが今朝の如きも外電良好にも拘らず貿易尻惡化や金融事情の不味を悲觀する向の手詰物が弗々作らあつて部分的に高いものもあつたが引續いて一般に低調を示した▲尤も月初以來の玉整理で諸株共相當に下値を叩いてゐる關係から利喰り及玉取組關係は大分よくなつて玉整理運行の跡判著と見られてゐるので無理に追進むものなく全く小均な小浮沈を繰返すのみで喰り頭

期米 小幅往來 依然頭重

堂島米況 前場

【大阪二十一日發】昨後場小高下の氣先今朝は東京安に先限は潮政の買物に三十四円三十三錢と三丁方下放れて寄付き各地期近落茶を受け越後筋の買支えに三十九錢と跳ねアト三十八、九錢所に保合ひ引値は買物續かず結局三十六錢と叩かれて引けた

堂島米況後場

【大阪二十一日發】前場保合の氣先後場は期近區々に先限は三十四円三十六錢と變らずに始め二節株式高に三十九錢と伸びアト環境不良に買警戒となり結局引値は三十四錢と反落して引けた

大阪正米標準値（二十一日特電）

內地中米	三五、三三	朝鮮中米	三三、六〇
蓬萊米	三三、五〇	在來種	二〇、五〇
丸糯米	二、五〇		

堂島餘聞

【大阪廿一日發本社特電】清算保合正米界も閑散、正米の買氣不振は實需不振と手持もあるが朝鮮壇頭在米推積が何等かの動機に途へば崩れる事必然其時安いのを買へるといふのであるが動機は群山の當限承情で同地の米地場先が潰朝の為大受渡を豫想され惑いて內地への氣預け買を導くのではないかと軟派は見る▲強氣は鮮地在米の推積は半面現地が出きつてをり群山も買物拂底壇頭在米整理後は吹計拔けで逆に一締りあらうと材料出盡しの折柄之でも期待するより外はない

堂島雜觀

【大阪二十一日本社特電】連日解合順調結局小受渡し平穩を豫想さし殘れ買方も現在中先の上鞘から見て渡し切る意向なく結局は買方受腰如何で當限の動向が決せられん、材料出つくし目先手掛り薄にら保合ひ小高下持保商狀にだれ氣味越後松本連節四百石買、賣手力は桑名松本で二人の相撲の何れに軍配があがるか天候如何で決せられん、時米寡少を契機に底入惑深く買氣漸在武は滿算安に當地正米間はす物價對策效果薄豫想株式に整理完了反動期待、海外經濟情勢盛況等觀、蓬萊渡反省熱病鼓等に移入蓬萊採頭硬に既追期待薄、求宮穀に地場期想頃をとることなど要

砂糖 爪哇安懸念に戻賣人氣

一清算一

【大阪二十一日發本社特電】ロンドン、ニューヨーク高一両ジャワ安

一現物一

【大阪廿一日發本社特電】分蜜糖は定期の不味と南洋小口實利喰ひ賣りに伸び悩み寄りアト戻り買人氣にデリ貧、精糖は小口賣に引立たず積荷のみに荷動き僅少無活氣保合

大阪砂糖現物（二十一日特電）

△分蜜	TAB 一九、六五	TEA	一九、六〇
△精糖	DSA 一九、六〇		
	ST 三三、八〇		
	MS 三三、八五		
△耕地白糖	A双	三三、三〇	
△再製三温	OBB	一九、七〇	
△黒糖新玉⊖		一四、八〇	

大阪重要商品（二十一日特電）

神戸ゴム現物	七一〇厘
木綿文印現物	六四〇厘
モスB一現物	四七二厘
人絹織平地	一〇一厘
人絹帝人C	八三円
絹紡絲三銘	八円
ネル九〇生地	七円五〇錢
澱粉新現物	四〇円
鉛 來物	五一円二〇錢
銅現(水曜含)	三一円一五錢
銅 板一分	二四五円
銑鉄釜二浦	七五円〇〇錢
平 鉄	一円一〇錢
浪 板亞鉛引	[illegible]
揮 發 油	九〇錢
木材米松大角	六円五八錢
曹達灰(內國)	一円六〇錢 / 九円八〇錢

電話 債券 買入 金融 商品券 電話 買入 三成社

北濱雜觀

【大阪二十一日發】貿易關係の惡化は途に五億円の輸入超過となり上半期累計は六億円を豫想され勢ひ貿易管理の強化は不可避と見られ輸出產業株は買警戒されアメリカ株式市場の奔騰も一向に反響なく人絹株の倉絹親子、東洋レーヨン新の低落を始め船紺株も印度沿岸航路の寄港拒絕問題に不振を見せ其他の諸株も環境不透明に氣鈍く取引所のみ氣分の割合底堅き所を呈した

大阪短期取組（二十一日特電）

鐘紡新	賣方 三七店	買方 五一店
大新	賣方 二九店	買方 五七店
東新	賣方 四五店	買方 四三店
帝人	賣方 三二店	買方 四九店
日糖	賣方 二四店	買方 五七店
商船	賣方 二〇店	買方 六一店

日銀帳尻（二十一日）（單位千円）

發行高	一、三三〇、四〇〇
正貨準備	五〇三、三三八
預金	三三三、八七
貸出	五〇三、九六

毛 糸 ZC 二円七七錢
北海小豆新三 八〇錢
豆 粕 百 斤 五円四〇錢
硫安日窒十貫叺 三円八五錢
硫安バラ沖渡 九四円五〇錢
過燐酸十五%十貫叺 一円八〇錢

東京市中コール（二十一日）

	安値	高値	標準
翌日拂	〇、六三	〇、七〇〇	〇、七〇〇
月越物	〇、七〇〇	一、〇〇〇	〇、九〇〇

大連特產前場況

【大連二十一日發】歐洲內地保合した大豆は邦商の現物買ひ少仲定期筋商手仕舞買弗々邦商小口買り豆粕は神戶市場不味に連れ定期各限伸悩み商內極めて閑散豆油は邦商外商少買買にて各限二、三十錢高を見せた

大連特產出來高

	定期	後場
大豆	二〇四車	八〇車
豆粕	三千枚	ナシ

大連特產在荷高

	出廻	在荷
大豆	四九車	四、四八〇車
豆粕	一車	一七八万六千枚
豆粕月產高	二万七千枚	天候晴

島內商況

正米市況後場

	當限	中限	先限
▲一期蓬萊米	[illegible]	[illegible]	[illegible]

基隆在庫米（二十一日朝現在）

二期蓬萊米、一二期蓬萊白米、一期丸糯米、二期丸糯白米、一期在來白米、合計 [illegible]

高雄在庫米（二十一日朝現在）

二期蓬萊米、新一期蓬萊米、二期在來米、二丸糯米、二長糯米、到着米、合計 [illegible]

臺米現物相場

		前日對比
二期在來米	九、五五	五安
中部二期蓬萊米	一二、〇四	四安
南部新一期蓬萊米	一一、六六	一高
北部新一期蓬萊米	[illegible]	[illegible]
北部二期丸糯米	一〇、三四	四安
南部長糯米	九、五三	同

臺中米價（二十一日）

蓬萊米 一二円三〇錢（台中精米）

臺南籾相場（二十一日）

▲在庫米 品種別	最高價格	最低價格
白 穀	七二円一〇	七一円五〇
天 來	七三円〇〇	七二円〇〇
小清油	七〇円〇〇	六九円五〇
早 穂	七一円五〇	七〇円五〇
石 頭	七〇円〇〇	六九円〇〇
万 仔	七〇円五〇	六九円五〇
▲蓬萊	八二円〇〇	七七円〇〇
▲長粒	七〇円〇〇	六九円〇〇

高雄米糖相場（高雄食糧會）

高雄州蓬萊米現物	一一、八五
南部在來米現物	九、五五
分蜜糖現物	一九、八〇
耕地白双	二二、四〇
赤 糖	一三、〇〇
同車糖	[illegible]

臺北肥料相場（現物共販倉渡）

大豆油粕	一円六一錢
內地硫安	一円四〇錢
獨 安	一円六〇錢
過燐酸（七貫五入一五%）	一円四八錢
同（七貫五入一九%）	一円五六錢
硫酸加里四八%	一五円

淋病—を治して結婚まで
膀胱が痛み、睾丸が腫れ、膿が出る、熱の出る、慢性淋病の重いのが手輕く

醫學博士 花山 湛

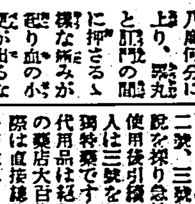

誰しも淋病を感染すると周章狼狽い。一時間に何千億に殖える淋菌であるから治療の急は必要だが、此處で知識を持ち合さぬ大半は藥洋流の白檀油製の內服藥を用ふるから慢性に進む。五十年前に淋菌を發見したナイセル博士から現代泌尿科の權威アンダソン博士に至る苦心の研究は、總ての內服藥に淋菌を殺す力の無い事を明かにし、尿の出を補ひ尿道に膿の固まるを防ぎ、幾分の消炎作用で疼痛を減ずる位が關の山で、殺して外に効能は無いから之等藥の治療は慢性者が氾濫する。

淋病を治す治療藥の最も六ケ敷いのは、尿道の粘膜深く喰ひ込んだ淋菌の場所に殺菌する藥液が淋菌に直達せねばどの療法も效じて治らぬ

吾々は發病の苦み、淋病の恐ろしさを體驗して、全く氣の毒な例もあり安心である。數十萬の患者に根治の喜びを與へ、世界の醫學界には各々信賴を深め、法律で統制後の淋疾の疾病者はどしどし使用して大なる效果を舉げてゐる、如何に本藥の效力が實際上確定のものか立派な證明で、本藥一號、二號で速に淋菌を徹底殺菌で一掃も速かに淋病を根絕して頂きたい。

新發賣（第五回）

ケンゴール 日東製藥合名會社製品 無代文獻進呈
總代理店 合名會社 河原商店

淋病 世界驚異の根治新複銀劑
全的信賴！ 自分で治療する人 初感染に根治せば撲滅も出來る淋病
二萬餘の花柳病醫師
ブラオンギン ケンゴール
東京吉原遊廓吉原病院前院長佐藤榮先生畢生の大發明
淋病を撲滅のため從來の不徹底な素人の療法を統一して感染後は直ちに殺菌と浸瑞力に強大な複銀を主剤の優秀療法で尿道を直接治療し根治を計る法律を定めた。